

ภาคผนวก ค-11

ผลตรวจสอบสุขภาพของประชาชนในชุมชน
บริเวณใกล้เคียงพื้นที่โครงการฯ ประจำปี พ.ศ. 2567

ผู้จัดทำ	จิตติกาญจน์ ศรีนันทากุล
ผู้อนุมัติ	คุณสุรพงษ์ จงวุฒิเวสย์
ออกวันที่	3 มกราคม พ.ศ.2567

รายการแสดงผู้ป่วยหน่วยแพทย์เคลื่อนที่หมู่บ้านนุญบันดาล
วันที่ 22 กุมภาพันธ์ พ.ศ.2567

ข้อมูลผู้ป่วย

1	ผู้ป่วยทั้งหมด	37	ราย		
	ผู้ป่วยชาย	10	ราย	คิดเป็นร้อยละ	27.03
	ผู้ป่วยหญิง	27	ราย	คิดเป็นร้อยละ	72.97
2	อายุผู้ป่วย				
	45 ปี ถึง 88 ปี				
	อายุเฉลี่ย	66 ปี			
3	จำแนกโรคที่พบ				
	ระบบประสาท	12	ราย	คิดเป็นร้อยละ	32
	ทางเดินหายใจ	8	ราย	คิดเป็นร้อยละ	22
	ความดันโลหิตสูง	1	ราย	คิดเป็นร้อยละ	3
	โรคทางเดินอาหาร	4	ราย	คิดเป็นร้อยละ	11
	ข้อและกล้ามเนื้อ	7	ราย	คิดเป็นร้อยละ	19
	ผิวหนังอักเสบ	1	ราย	คิดเป็นร้อยละ	3
	อื่นๆ	4	ราย	คิดเป็นร้อยละ	11
	รวม	37	ราย	คิดเป็นร้อยละ	100

แผนภูมิแสดงผู้ป่วยหน่วยแพทย์เคลื่อนที่หมู่บ้านนุญบันดาล
วันที่ 22 กุมภาพันธ์ พ.ศ.2567

แผนภูมิแสดงเพศผู้ป่วยเป็นร้อยละ

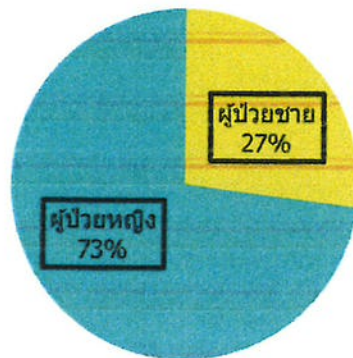

แผนภูมิแสดงกลุ่มโรคผู้ป่วยเป็นร้อยละ

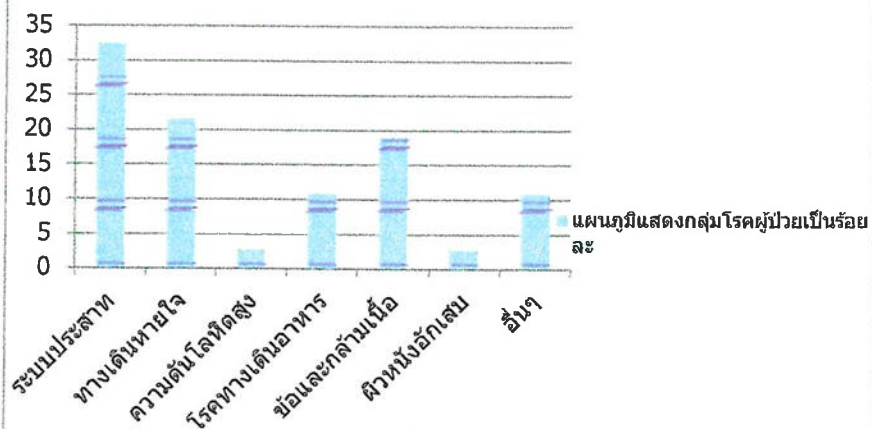

ตารางแสดงผู้ป่วยจำแนกตามกลุ่มโรคหน่วยแพทย์เคลื่อนที่หมู่บ้านบึงบันดาล
วันที่ 22 กุมภาพันธ์ พ.ศ.2567

ข้อมูลผู้ป่วย				จำแนกกลุ่มโรค						
เลขที่	ชาย	หญิง	อายุ(ปี)	ระบบประสาท	ทางเดินหายใจ	ความดันโลหิตสูง	โรคทางเดินอาหาร	ข้อและกล้ามเนื้อ	ผิวหนังอักเสบ	อื่นๆ
1		1	59		1					
2		1	75	1						
3		1	58	1						
4		1	56					1		
5		1	62							1
6		1	74					1		
7	1		60					1		
8		1	75				1			
9		1	59		1					
10		1	55		1					
11		1	72	1						
12		1	55	1						
13		1	88				1			
14	1		63					1		
15		1	53						1	
16	1		87					1		
17	1		70					1		
18		1	45		1					
19		1	80							1
20	1		56	1						
21		1	48	1						
22		1	60	1						
23		1	60					1		
24		1	72		1					
25		1	61				1			
26		1	74	1						
27	1		72		1					
28	1		82	1						
29		1	63				1			
30		1	64		1					
31		1	82							1
32		1	60	1						
33	1		70		1					
34	1		72							1
35		1	54	1						
36		1	70	1						
37	1		65			1				

ข้อมูลผู้ป่วย			จำแนกกลุ่มโรค						
ชาย	หญิง	อายุ(ปี)	ระบบประสาท	ทางเดินหายใจ	ความดันโลหิตสูง	โรคทางเดินอาหาร	ข้อและกล้ามเนื้อ	ผิวหนังอักเสบ	อื่นๆ
10	27	2431.00	12	8	1	4	7	1	4
27	73		32	22	3	11	19	3	11

คิดเป็นร้อยละ

รวมผู้ป่วย 37 ราย
 อายุตั้งแต่ 45 ปีถึง 88 ปี
 อายุเฉลี่ย 66 ปี

ค่าใช้จ่ายหน่วยแพทย์เคลื่อนที่หมู่บ้านบุญบันดาล
วันที่ 22 กุมภาพันธ์ พ.ศ.2567

ลำดับที่	รายการ	เป็นเงิน(บาท)
1	ค่าแพทย์ 2 คน คนละ 3000 บาท	6,000.00
2	ค่าพยาบาล 2 คน คนละ 900 บาท	1,800.00
3	ค่าพนักงาน 3 คน คนละ 800 บาท	2,400.00
4	ค่าเวชภัณฑ์การแพทย์ และค่ายานพาหนะ	2,500.00
5	ค่ายา	7,257.23
6	ค่าดำเนินการ	1,500.00
	รวมค่าใช้จ่ายทั้งสิ้น	21,457.23
(สองหมื่นหนึ่งพันสี่ร้อยห้าสิบบาทยี่สิบสามสตางค์)		

.....
(นพ. ประพงษ์ วงศ์ระวีกุล)

บริษัท แสงทองเภสัช จำกัด

สำนักงานใหญ่ : 21/1 หมู่ 6 ตำบลตะกุด อำเภอเมืองสระบุรี จังหวัดสระบุรี 18000

Tel. 036-212050 Fax .036-230861

เลขประจำตัวผู้เสียภาษีอากร 0195557001149

ต้นฉบับใบกำกับภาษี/ใบเสร็จรับเงิน

(เอกสารออกเป็นชุด)

รหัสลูกค้า 83186 สำนักงานใหญ่ เลขประจำตัวผู้เสียภาษีอากร 0193555000259

ชื่อลูกค้า ห้างหุ้นส่วนจำกัด ทีเอสเอส

4/75 ซอย 23 ถนนพหลโยธิน ต.ปากเพรียว

อ.เมือง จ.สระบุรี 18000

เบอร์โทร 0819946770

เบอร์แฟกซ์

เลขที่ IS 550010298

วันที่ 22/02/2024

พนักงานขายst

ลำดับ	รหัสสินค้า	รายการ	จำนวน	หน่วย	เศษ	หน่วย	ราคาต่อหน่วย	ส่วนลด	จำนวนเงิน
1	ก066	โอสถดำ 60 มล. มีกล่อง (GPO.) ขึ้น	10	ขวด			30.00		300.00
2	น008	น้ำเกลือ จุกแหลม 500 มล. ANB.	4	ขวด			40.00		160.00
3	ม336	ไม้กดลิ้น สเตอไรด์ ของละ 1 ขึ้น 100 ขึ้น	1	กล่อง			100.00		100.00
4	ม085	โมริตอน เอ็ม 25X10'S (NL)	1	กล่อง			135.00		135.00
5	ม311	มิราซิด 20 มก.10X10'S *กล่องใหญ่*	2	กล่องใหญ่			220.00		440.00
6	ด052	เด็กซ์โตรเมโทเฟน 100X10'S (HK.)**ขายขาด**			50	แผง	2,000.00		1,000.00
7	ด090	โดเมนแผง 100X10'S(T.MAN)			10	แผง	1,000.00		100.00
8	บ094	บรอมเฮก ละลายเสมหะ 50X10'S(T.MAN)			10	แผง	500.00		100.00
9	ฟ007	ฟลานิล 30 ก.(ขึ้น)	40	หลอด			30.00		1,200.00
10	อ164	แอลกอฮอล์ เลือดขาว 450 ซีซี 60.-			4	ขวด	480.00		160.00
11	ฟ175	ฟลูนาเจน 50X10'S (กล่องใหญ่)*NL	1	กล่องใหญ่			500.00		500.00
12	ส318	สปอร์น้า (itra100mg.)25x4's			14	แผง	900.00		504.00
13	บ025	บูเพอริก 400 มก. 50X10'S (บุรพา)			20	แผง	1,000.00		400.00
14	01059	นูราติค 500 เม็ด T.O.	1	กระป๋อง			350.00		350.00
15	03003	มัลติวิตามิน 1000 เม็ดรี ฝาแดง TP	1	กป.			340.00		340.00
16	ส164	สามปี 1-6-12ขวด 1000'S(สหแพทย์)	1	ขวด			500.00		500.00
17	อ118	เอฟ บี ซี 1X 2000'S (แรมบาซี)ขึ้นเยอะ			5	ถุง	1,600.00		400.00

สำเนาถูกต้อง



ตัวอักษร (บาท)

(เจ็ดพันหนึ่งร้อยห้าสิบเจ็ดบาทยี่สิบสามสตางค์)

รวมเงิน 6,689.00

ภาษีมูลค่าเพิ่ม 7 % 468.23

ยอดเงินสุทธิ 7,157.23

จำนวนเงิน

ผู้พิมพ์ st 11:34:43

ผู้จัดสินค้า

ผู้ตรวจ เวลา

ผู้รับเงิน

ผู้รับของ

ยอดเงินที่ชำระ



หลักฐานการรับเงิน

เลขที่.....

วันที่ 29 เดือน กุมภาพันธ์ พ.ศ. 2567

ข้าพเจ้า นพ. ประพนธ์ วงศ์วิกุล ถือบัตรประจำตัวประชาชนเลขที่ 3101200660980

ออกให้ ณ อำเภอ เมือง จังหวัด สระบุรี

วันที่ออกบัตร 19 ต.ค. 2559 บัตรหมดอายุ 27 พ.ย. 2567 อยู่บ้านเลขที่ 4/75

หมู่ที่ 23 ต.รอก/ชอย ถนน พหลโยธิน ตำบล/แขวง ปากพริ้ว

อำเภอ เมือง จังหวัด สระบุรี เบอร์โทรศัพท์ 081-8522676

ขอทำหลักฐานฉบับนี้เพื่อยืนยันว่าข้าพเจ้าได้รับเงินค่า นวัตกรรมเครื่องใช้ และเวชภัณฑ์

เป็นจำนวนเงิน 21,457.23 บาท (สองหมื่นหนึ่งพันสี่ร้อยห้าสิบบาทถ้วน)

จาก บริษัท ปูนซีเมนต์นครหลวง จำกัด (มหาชน) เลขที่ 99,219,301 หมู่ 9,5,5 ถนนมิตรภาพ ต.ทับกวาง

อ.แก่งคอย จ.สระบุรี 18260 เลขประจำตัวผู้เสียภาษี 0107536001346 สาขา 00001 ไว้เป็นที่เรียบร้อยแล้ว

เพื่อเป็นหลักฐาน จึงได้ลงลายมือชื่อไว้เป็นสำคัญ

ลงชื่อ ผู้รับเงิน
(นพ. ประพนธ์ วงศ์วิกุล)

ลงชื่อ ผู้จ่ายเงิน
(พุทธิศักดิ์ จันทวิทย์)
(นาย พูลสวัสดิ์ จันทวิทย์)

บัตรประจำตัวประชาชน Thai National ID Card
เลขประจำตัวประชาชน 3 1012 00660 98 0
Identification Number

ชื่อและชื่อสกุล นาย ประพงษ์ วงศ์ระวีกุล
Name Mr. Prapong
Last name Wongravekul
เกิดเมื่อ 28 พ.ย. 2501
Date of Birth 28 Nov. 1958
ศาสนา พุทธ

ที่อยู 4/75 ซ.23 (ถนนพหลโยธิน) ต.ปากเพี้ยว
อ.เมืองสระบุรี จ.สระบุรี

19 ต.ค. 2559 วันออกบัตร
19 Oct. 2016 Date of Issue

วันบัตรหมดอายุ
27 Nov. 2024
Date of Expiry

1989-03-10180904

ประกอบใบสำคัญรับเงิน
บริษัท ปณิคมน์ นครหลวงจำกัด
สำเนาถูกต้อง

Vi-8

cmx ประพงษ์ วงศ์ระวีกุล

รายงานผลการตรวจสุขภาพ

ประจำปี 2567

กองทุนเพื่อระวังสุขภาพ

บริษัท ปูนซีเมนต์นครหลวง จำกัด (มหาชน)

ในพื้นที่เทศบาลสีมามงคล

โครงการเหมืองแร่ดินอุตสาหกรรมชนิดดินซีเมนต์

ประทานบัตร 28810/15998, 28814/16000

ตรวจวันที่ 15 สิงหาคม 2567



โรงพยาบาลเกษมราษฎร์ สระบุรี

ตรวจร่างกายโดยแพทย์ (Physical Examination) ตรวจพบ

ลำดับ	HN. รพ.	ชื่อ-สกุล	หมู่ที่	อายุ	สูง	น้ำหนัก	ชีพจร	ตัวบน	ตัวล่าง	สรุปความคิดเห็นแพทย์
1	56	นายสมชาย ปิติการ	2	63	157	55	70	139	77	ต้อกระจก
2	64	นางบุญชู เชื้อใจ	2	66	145	50	75	127	75	รูมาตอยด์
3	105	นางศรีรัตน์ สาเพิ่มทรัพย์	2	-	-	-	-	-	-	กระดูกข้อมือซ้ายหักถอดเฝือกแล้ว
4	140	นายปรีชา ประจิตร	2	57	172	72	84	130	100	ต้อเนื้อ
5	161	นายไพโรจน์ นัยจรัส	2	62	160	73	76	140	90	ต้อเนื้อตาซ้าย
6	185	นายพจน์ หอมพิกุล	2	55	170	65	83	120	80	ต้อเนื้อ
7	189	นส.สุตใจ อมฤต	14	50	150	53	85	120	80	ต้อเนื้อตาซ้าย
8	191	นส.แก้ว ถนอมศักดิ์	14	61	155	44	110	170	90	ต้อเนื้อตาขวา
9	193	นางสอาด งามนกนก	1	69	154	50	76	120	60	ต้อเนื้อตาซ้าย
10	194	นส.พัชรินทร์ อินทร์ไชยศรี	1	42	165	56	93	130	80	ต้อเนื้อตาขวา
11	195	นางสวาส จงใจกลาง	14	65	155	68	76	125	95	หัวใจโต
12	196	นส.นงเยาว์ บุปผาพัง	14	52	166	66	78	144	93	ต้อลมตา 2 ข้าง
13	197	นางวิไลพร จารุอารยพันธ์	9	64	153	58	72	154	84	ต้อเนื้อ
14	198	นายบุญรัตน์ รุจิจันทร์	14	43	159	60	93	140	90	ต้อลมตา 2 ข้าง

เข้ารับการตรวจทั้งสิ้น 28 คน

ปกติ 14 คน

ตรวจพบ 14 คน



โรงพยาบาลเกษมราษฎร์
KASEMRAD HOSPITAL
SARABURI

นายแพทย์กฤติน วิภาหส์น

แพทย์ผู้ตรวจ

ว.54398



โรงพยาบาลเกษมราษฎร์สระบุรี

ผลเอกซเรย์ทรวงอก ระบบดิจิทัล (Digital X-Ray) ตรวจพบ

ลำดับ	HN. รพ.	ชื่อ-สกุล	หมู่ที่	ผลเอกซเรย์ทรวงอก
1	13	นางพรทิพย์ สีสังข์	1	เคาะฝ้าตัดทรวงอกและหัวใจโตเล็กน้อย.
2	19	นายสุวิน เป็ล้องกลาง	14	กระดูกไหปลาร้าด้านขวามีรอยหักเก่า.
3	21	นางสดใส นิยมแย้ม	2	มีพังผืดและหินปูนที่ปอดด้านบนทั้ง2ข้าง เป็นรอยโรคเก่า.
4	22	นส.คันธารัตน์ สิงห์ทอง	9	กระดูกสันหลังคดเล็กน้อย.
5	51	นายรัตน์ ดุงโคกกรวด	1	กระดูกไหปลาร้าและซี่โครงด้านซ้ายหักเก่า.
6	76	นายหลา ทับศรี	1	มีจุดที่ปอดกลีบขวาบน ควรปรึกษาแพทย์.
7	81	นางปราณี วงษ์ประดิษฐ์	2	มีจุดที่ปอดกลีบขวาล่าง ควรปรึกษาแพทย์.
8	87	นางสุภาพ นิจะ	1	กระดูกสันหลังคดเล็กน้อย.
9	111	นายจตุรงค์ อภัยศิลา	14	กระดูกสันหลังคดเล็กน้อยและเคาะฝ้าตัดทรวงอก ตามลวดอยู่.
10	114	นางสำอากค์ แยมเงิน	2	กระดูกสันหลังคดเล็กน้อย.
11	125	นางบุญรักษ์ บุญโย	2	สงสัยมีก้อนที่ชายปอดด้านขวา ควรพบแพทย์.
12	146	นส.ฟองเพชร เขียงอย่างสุริยา	2	กระดูกสันหลังคดเล็กน้อย.
13	153	นางพลอด กอกกกกลาง	14	กระดูกสันหลังคดเล็กน้อย.
14	163	นายชอบ บุญญารมย์	9	กระดูกสันหลังคดเล็กน้อยและเคาะฝ้าตัดทรวงอก ตามลวดอยู่.
15	164	นส.ปราณี ทองสัมฤทธิ์	9	มีก้อนที่กลางปอดด้านขวา ควรพบแพทย์.
16	173	นางนาลจันทร์ อิ่มแก้ว	2	มีก้อนที่ขั้วปอดด้านขวา ควรพบแพทย์.
17	178	นส.อรรณณ ฤกษ์นิรันดร์	2	กระดูกสันหลังคดเล็กน้อย.
18	181	นายเมธี เมาจันทิก	2	กระดูกไหปลาร้าด้านซ้ายมีรอยหักเก่า.
19	185	นายพจน์ หอมพิกุล	2	มีก้อนที่ขั้วปอดทั้ง2ข้าง ควรพบแพทย์.
20	186	นายสุชาติ ยิ้มเที่ยง	2	มีหินปูนที่ปอดด้านซ้ายบน เป็นรอยโรคเก่า.
21	193	นางสอาด งามนกน	1	กระดูกสันหลังคดเล็กน้อย.

เข้ารับการตรวจทั้งสิ้น

200 คน

ปกติ

179 คน

ตรวจพบ

21 คน



โรงพยาบาลเกษมราษฎร์
KASEMRAD HOSPITAL
SARABURI

พ.ต.นพ.เจษฎา ศรีมยุรา

รังสีแพทย์

ว. 11786



โรงพยาบาลเกษมราษฎร์สระบุรี

ตรวจสอบการได้ยิน Screening Audiography ตารางพบ

ลำดับ	ร.พ.	ชื่อ-สกุล	R500	R1k	R2k	RLowAvg	สรุป 500 - 2K	R3k	R4k	R6k	RHIAvg	สรุป 3k - 6K	R8k	L500	L1k	L2k	LLowAvg	สรุป 500 - 2K	L3k	L4k	L6k	LHIAvg	สรุป 3k - 6K	L8k	สรุป	
1	31	นายภูธรา พงษ์ธัญญา	20	20	20	20	ปกติ	65	65	70	67	ผิดปกติ	60	20	20	20	20	ปกติ	ปกติ	20	65	75	53	ผิดปกติ	75	ผลการตรวจหู : ผิดปกติ การได้ยินข้างขวาเสื่อมมาก,การได้ยินข้างซ้ายเสื่อมปานกลาง ควรหลีกเลี่ยงการสัมผัสเสียงดังและควรพบแพทย์เฉพาะทาง
2	43	นส.ประทีป สังข์ทะพะ	30	20	30	27	ผิดปกติ	25	15	15	18	ปกติ	25	25	20	15	20	ปกติ	ปกติ	15	15	15	ปกติ	10	ผลการตรวจหู : ผิดปกติ การได้ยินข้างขวาเสื่อมเล็กน้อย ควรเฝ้าระวัง, หลีกเลี่ยงเสียงดัง	
3	94	นส.วันเพ็ญ บุญนาค	20	35	25	27	ผิดปกติ	10	10	10	10	ปกติ	10	20	20	10	17	ปกติ	ปกติ	10	10	10	ปกติ	10	ผลการตรวจหู : ผิดปกติ การได้ยินข้างขวาเสื่อมเล็กน้อย ควรเฝ้าระวัง, หลีกเลี่ยงเสียงดัง	
4	103	นางสมปอง เอี่ยมสม	20	15	15	17	ปกติ	20	40	50	37	ผิดปกติ	60	20	15	15	17	ปกติ	ปกติ	15	15	20	ปกติ	20	ผลการตรวจหู : ผิดปกติ การได้ยินข้างขวาเสื่อมเล็กน้อย ควรเฝ้าระวัง, หลีกเลี่ยงเสียงดัง	
5	116	นางนงรีรักษ์ จันทองดี	20	20	25	22	ปกติ	50	55	45	50	ผิดปกติ	35	20	20	15	18	ปกติ	ปกติ	15	30	40	ผิดปกติ	50	ผลการตรวจหู : ผิดปกติ การได้ยินข้างขวาเสื่อมปานกลาง,การได้ยินข้างซ้ายเสื่อมเล็กน้อย ควรหลีกเลี่ยงการสัมผัสเสียงดังและควรพบแพทย์เฉพาะทาง	
6	120	นางพวงผกา ยิ้มเหียง	20	25	40	28	ผิดปกติ	40	55	60	52	ผิดปกติ	60	20	20	20	20	ปกติ	ปกติ	20	25	30	ปกติ	35	ผลการตรวจหู : ผิดปกติ การได้ยินข้างขวาเสื่อมเล็กน้อยและเสื่อมปานกลาง ควรหลีกเลี่ยงการสัมผัสเสียงดังและควรพบแพทย์เฉพาะทาง	
7	162	นางกาญจนา แก้วพุ่ม	20	20	20	20	ปกติ	45	50	65	53	ผิดปกติ	60	20	20	15	18	ปกติ	ปกติ	20	30	40	ผิดปกติ	45	ผลการตรวจหู : ผิดปกติ การได้ยินข้างขวาเสื่อมปานกลาง,การได้ยินข้างซ้ายเสื่อมเล็กน้อย ควรหลีกเลี่ยงการสัมผัสเสียงดังและควรพบแพทย์เฉพาะทาง	
8	185	นายพจน์ ขอมพิกุล	20	15	20	18	ปกติ	25	30	30	28	ผิดปกติ	25	20	15	20	18	ปกติ	ปกติ	20	25	25	ปกติ	20	ผลการตรวจหู : ผิดปกติ การได้ยินข้างขวาเสื่อมเล็กน้อย ควรเฝ้าระวัง, หลีกเลี่ยงเสียงดัง	
9	191	นส.แก้ว วัฒนศักดิ์	20	20	20	20	ปกติ	35	45	55	45	ผิดปกติ	60	20	20	25	22	ปกติ	ปกติ	45	40	50	ผิดปกติ	60	ผลการตรวจหู : ผิดปกติ การได้ยินข้างขวาเสื่อมเล็กน้อย,การได้ยินข้างซ้ายเสื่อมเล็กน้อย ควรเฝ้าระวัง, หลีกเลี่ยงเสียงดัง	
10	199	นางแฉล้ม วราศาสตร์	20	20	30	23	ปกติ	40	45	50	45	ผิดปกติ	40	20	20	20	20	ปกติ	ปกติ	20	15	60	ผิดปกติ	60	ผลการตรวจหู : ผิดปกติ การได้ยินข้างขวาเสื่อมเล็กน้อย,การได้ยินข้างซ้ายเสื่อมเล็กน้อย ควรเฝ้าระวัง, หลีกเลี่ยงเสียงดัง	
11	201	นายวีรณ จักรกัณ	25	25	25	25	ปกติ	40	45	20	35	ผิดปกติ	20	25	25	25	25	ปกติ	ปกติ	40	50	45	ผิดปกติ	40	ผลการตรวจหู : ผิดปกติ การได้ยินข้างขวาเสื่อมเล็กน้อย,การได้ยินข้างซ้ายเสื่อมเล็กน้อย ควรเฝ้าระวัง, หลีกเลี่ยงเสียงดัง	

เข้ารับการตรวจทั้งสิ้น

46 คน

ปกติ

35 คน

ตรวจพบ

11 คน



โรงพยาบาลเกษมราษฎร์
KASEMRAD HOSPITAL
SAKARURI

พลตรวจสุขภาพทั้งหมด





โรงพยาบาลเกษมราษฎร์สระบุรี

ตรวจร่างกายโดยแพทย์ (Physical Examination)

ลำดับ	ชื่อ-สกุล	หมู่ที่	อายุ	สูง	น้ำหนัก	ชีพจร	ตัวบน	ตัวล่าง	สรุปความคิดเห็นแพทย์
1	นางมลวิทย์ ศรีนาก	2							
2	นางเสน่ห์ น้อยบัวทิพย์	14							
3	นายพิมาย สิงหนุต	14							
4	นายสมหวัง อังปารงค์	9							
5	นางสินีนาถ แมบจันทิก	1							
6	นางอำนาจ สียา	1							
7	นางปิ่นรัตน์ สียา	1							
8	นายประสิทธิ์ ชีเกี	1							
9	นายแป้น พันกลาง	1							
10	นางสมบุญ พรจรัส	1							
11	นางสมนึก มากประเสริฐ	1							
12	นางมลิ ชะเอมนาถ	1							
13	นางพรทิพย์ สีสงษ์	1							
14	นางลำไย พันกลาง	1							
15	นายลออ เปี่ยมผล	1							
16	นางชอง แสนวัง	14							
17	นางแจจ เรือนจันทิก	14							
18	นส.เกศรา พลอยครบุรี	9							
19	นายสุวิน เป็ล้องกลาง	14							
20	นางถวิล ศรีสุทธี	14							
21	นางสดใส นิยมแย้ม	2	74	156	55	69	140	80	ปกติ
22	นส.คันธารรัตน์ สิงห์ทอง	9							
23	นายโสภี แสงนาถ	2							
24	นางแดง ขอเลื้อนกลาง	14							
25	นส.วัฒนา บัวศรี	1							
26	นส.สังวร โสมเสา	1							
27	นส.เกษร สีดี	1							
28	นส.หนูเล็ก แวดสี	2							
29	นายสังวรณ นิยมแย้ม	2	69	165	63	69	149	85	ปกติ
30	นางทองคำ ขอบกระโทก	14							
31	นายภูธรา พงษ์ธรรมา	2	58	170	11	73	131	75	ปกติ
32	นางนุมาติ ศรีขุดทด	14							
33	นางวรรณมา ชีแจจ	14							
34	นางสมใจ ไชยแสง	9							
35	นางสร้อย อังกุลดี	9							
36	นส.วิไลวรรณ ศรีขุดทด	14							
37	นส.กวาง ทับโคกสูง	14							



โรงพยาบาลเกษมราษฎร์ สระบุรี

ตรวจร่างกายโดยแพทย์ (Physical Examination)

ลำดับ	ชื่อ-สกุล	หมู่ที่	อายุ	สูง	น้ำหนัก	ชีพจร	ตัวบน	ตัวล่าง	สรุปความคิดเห็นแพทย์
38	นางแต้ว กอคุณกลาง	14							
39	นางพรทิพย์ นามโคตร	9							
40	นางสาส์ บุญไทยกลาง	14							
41	นางแก้ว อินทโชติ	2							
42	นางสังเวียน เปี่ยมหนอง	14							
43	นางสุวรรณ รุจิจันทร์	14							
44	นางแสง สุวรรณ	2							
45	นส.น้ำฝน กอคุณกลาง	14							
46	นางกอบแก้ว ทอมป์สัน	1							
47	นส.หลอด เขินกลาง	14							
48	นส.ประทีป สังคะหะ	2							
49	นางบุญมา ตัวงเด่น	2							
50	นายวิโรจน์ แก้วสันเทียะ	1							
51	นายรัตน์ ดงโคกกรวด	1							
52	นายชัยณรงค์ ผลบุญ	9							
53	นส.ชลธิชา ผลบุญ	9							
54	นส.สุภาวดี ปัญญารมย์	9							
55	นส.เอี้ยว อ่อนวาทิ	9							
56	นายสมชาย ปิติการ	2	63	157	55	70	139	77	ต้อกระจก
57	นางคณางค์จิรา พงศ์ณัฐมา	2							
58	นางเสริม บุญศรีธา	14							
59	นายสรวิชัย พวงทอง	9							
60	นางเป้า ยิ้มเที่ยง	2							
61	นายสอาด ช่างปรุง	9							
62	นางรุ่งรัตน์ ศรีบรรจง	14							
63	นางสมปอง แก้วมิด	9							
64	นางบุญชู เชื้อใจ	2	66	145	50	75	127	75	รูมาตอยด์
65	นส.เพนสุข สุดจะบก	14							
66	นายเต็ด จงใจกลาง	14							
67	นางชนิกา ประเสริฐสังข์	14							
68	นส.รินนา ขำเหลือ	1							
69	นายชาญ แจ่มศรี	1							
70	นางสังเวียน แจ่มศรี	1							
71	นส.สมพิศ ผิวละออ	1							
72	นส.สวรรค์ คำชนะชัย	1							
73	นางจำปี อมฤต	14							
74	นายนิธย์ ขาวอบทม	1							



โรงพยาบาลเกษมราษฎร์สระบุรี

ตรวจร่างกายโดยแพทย์ (Physical Examination)

ลำดับ	ชื่อ-สกุล	หมู่ที่	อายุ	สูง	น้ำหนัก	ชีพจร	ตัวบน	ตัวล่าง	สรุปความคิดเห็นแพทย์
75	นางวิเชียร ทับศรี	1							
76	นายหลา ทับศรี	1							
77	นายประสิทธิ์ ปรีक्षाพรมราช	9							
78	นางแสงจันทร์ ญาตจันทิก	1							
79	นางฉลวย รวมทองศรี	9							
80	นายถนอม รวมทองศรี	9							
81	นางปราณี วงษ์ประดิษฐ์	2							
82	นส.วิราภร มาหา	14							
83	นส.ทิพยวรรณ ประจิตร	2							
84	นส.สิริกัญญา สุขทิพย์	2							
85	นางทวย ยิ้มเที่ยง	2							
86	นายมะนะกานต์ กอนาค	2							
87	นางสุภาพ นิจจะ	1							
88	นายบุญสืบ นิจจะ	1							
89	นส.นันทิกานต์ นิจจะ	1							
90	นายฉัตรเงิน วิเศษเนียม	1							
91	นายราตรี บุญสอน	1							
92	นส.สุริภรณ์ คัมภีรพงษ์	2							
93	นายชัยพร อายุเย็น	2							
94	นส.วันเพ็ญ บุญอนันต์	2							
95	นางชนทอง กลั่นกลิ่น	2							
96	นางทองสุข ศรีวิสุทธิ	14							
97	นายสำราญ ฉัตรเท	1							
98	นางสกุล ฉาบสูงเนิน	1							
99	นส.เวนิกา ไบโพธิ์	1							
100	นส.สังวาล บุญจันทิก	1							
101	นายจรุง หวังอิน	14							
102	นางปรายมาศ เฉียบแหลม	1							
103	นางสมปอง เอี่ยมสม	2							
104	นส.บุญจง กอนาค	2							
105	นางศรีรัตน์ สาเพิ่มทรัพย์	2	-	-	-	-	-	-	กระดูกข้อมือซ้ายหักถอดเฝือกแล้ว
106	นางปราณี คงถลาง	2							
107	นางธัญทิพย์ ปรงสุข	14							
108	นางรัตน์ เย็นเกษม	2							
109	นายบุญมา ปรีक्षाพรมราช	9							
110	นายบุญเลิศ บุญท่าทอง	1							
111	นายจตุรงค์ อภัยศิลา	14							



โรงพยาบาลเกษมราษฎร์ สระบุรี

ตรวจร่างกายโดยแพทย์ (Physical Examination)

ลำดับ	ชื่อ-สกุล	หมู่ที่	อายุ	สูง	น้ำหนัก	ชีพจร	ตัวบน	ตัวล่าง	สรุปความคิดเห็นแพทย์
112	นส.จำเนียร จันท์ทองดี	2							
113	นส.กนกวรรณ สาระวัค	2							
114	นางสาวอังค์ แยมเงิน	2							
115	นายจุน จันทองดี	2							
116	นางนงรักษ์ จันทองดี	2							
117	นส.สายันต์ สุขสามดาว	2							
118	นางเนาวรัตน์ เศษจันทิก	2	50	165	76	107	130	90	ปกติ
119	นายศุภณัฐ เศษจันทิก	2							
120	นางพวงผกา ยิ้มเที่ยง	2	56	150	58	85	165	93	ปกติ
121	นางจำปา กลิ่นโต	2							
122	นายลัด จงชิดกลาง	14							
123	นส.แดง วงศ์ตา	14							
124	นางสมหมาย ศรีวสุทธิ์	2							
125	นางบุญรักษ์ ปัญโย	2							
126	นายอภิเดช ศรีวสุทธิ์	2							
127	นางรัตน์ เอ็นมาก	9							
128	นส.รุ่งอรุณ บุญรอด	1							
129	นางชนาพร พยุง	1							
130	นายพานิช ทรัพย์ปัญญาญาณ	1							
131	นส.อรุณนภา ปัญญารัมย์	9							
132	นายฟุ้ง หวังรีวกกลาง	14							
133	นายมะณี ชาวอบทม	1							
134	นายอภิวัฒน์ จารุอารยนันท์	9							
135	นส.วรรณวิสาข์ ละม่อม	9							
136	นายสำรอง ฤกษ์นิรันดร์	2							
137	นางสงบ รักไ้	14							
138	นายเฉลิมพงษ์ ทศพรแอบเพชร	14							
139	นายผล เจริญสง่า	14							
140	นายปรีชา ประจิดร	2	57	172	72	84	130	100	ต้อเนื้อ
141	นางจวบ ชาติจันท์	2	61	148	49	80	128	72	ปกติ
142	นางทับทิม โสนน้อย	1							
143	นางภูมิพร ประสพชัย	1							
144	นางณัฐวรรณ สิทธิพรหมมา	1							
145	นายจรัญ ปรีกษามรรษ	9							
146	นส.ฟองเพชร เยี่ยงอย่างสุริยา	2							
147	นายทวีโชค คงสว่าง	1							
148	นายเฉลิมไชย ศรีเวียนนอก	14							



โรงพยาบาลเกษมราษฎร์สระบุรี

ตรวจร่างกายโดยแพทย์ (Physical Examination)

ลำดับ	ชื่อ-สกุล	หมู่ที่	อายุ	สูง	น้ำหนัก	ชีพจร	ตัวบน	ตัวล่าง	สรุปความคิดเห็นแพทย์
149	นางภักธียา ประสพชัย	1							
150	นายเอกทัศน์ สุขวัฒนมงคล	1							
151	นางทิพวรรณ วารกิจสถาพร	1							
152	นางธัญญามาศ หวังเนบกลาง	14							
153	นางปลอด กอกกกกลาง	14							
154	นส.อุษกร คลองโนนศรี	14							
155	นส.สาวเดือน ประทัยงาม	2							
156	นายรุ่งชัย คัมภีรพงษ์	2							
157	นายสุพจน์ ทองดีแท้	2							
158	นส.เนนหอม มะโนจันทร์	2							
159	นส.นงเยาว์ เต็มพิมาย	2							
160	นายมานะ ปานนอก	14							
161	นายไพโรจน์ นัยจรัส	2	62	160	73	76	140	90	ต้อเนื้อตาซ้าย
162	นางกาญจนา แก้วพุ่ม	14							
163	นายชอบ ปัญญารมย์	9							
164	นส.ปราณี ทองสัมฤทธิ์	9							
165	นางแก้ววิลาวัณย์ ชีรเวียนนอก	14							
166	นายชาญวิทย์ กลิ่นโต	2							
167	นางประสิทธิ์ นัยจรัส	2	59	157	63	92	160	110	ปกติ
168	นส.สายันต์ ครวักลาง	14							
169	นางสมพร ผิวละออ	1							
170	นายเสวก ผิวละออ	1							
171	นส.แจ่ม เต็มพิมาย	2							
172	นางปราณี ตรุดบำรุง	2							
173	นางนาลจันทร์ อิ่มแก้ว	2							
174	นส.น้ำผึ้ง คงแกลง	2							
175	นส.บงอร บำจันทร์	2							
176	นายประทวน บุญส่ง	2							
177	นางนงนุช ฤกษ์นิรันดร์	2							
178	นส.อรรณณ ฤกษ์นิรันดร์	2							
179	นางพันธนา เต็นสูงเนิน	2							
180	นส.สุภาวรรณ ไรดี	9	36	165	60	83	140	90	ปกติ
181	นายเมธี เมาจันทร์	2							
182	นางกัญญา วงษ์ขุน	14							
183	นางบุญ ประทีรมย์	14							
184	นส.วันดี ปะทีรมย์	14	43	160	68	86	110	80	ปกติ
185	นายพจน์ หอมพิกุล	2	55	170	65	83	120	80	ต้อเนื้อ



โรงพยาบาลเกษมราษฎร์สระบุรี

ตรวจร่างกายโดยแพทย์ (Physical Examination)

ลำดับ	ชื่อ-สกุล	หมู่ที่	อายุ	สูง	น้ำหนัก	ชีพจร	ตัวบน	ตัวล่าง	สรุปความคิดเห็นแพทย์
186	นายสุชาติ ยิ้มเที่ยง	2	56	179	63	70	112	84	ปกติ
187	นส.นารินทร์ บุญเฉลียว	14	63	152	48.9	68	130	80	ปกติ
188	นางละเอียด ทรงพะเนา	14	48	155	58	111	134	80	ปกติ
189	นส.สุดใจ อมฤต	14	50	150	53	85	120	80	ต้อเนื้อตาซ้าย
190	นส.ศิริอร เจนหนองแขวง	14	65	150	46	94	164	101	ปกติ
191	นส.แก้ว ถนอมศักดิ์	14	61	155	44	110	170	90	ต้อเนื้อตาขวา
192	นายประยงค์ โฉมงาม	1							
193	นางสอาด งามกนก	1	69	154	50	76	120	60	ต้อเนื้อตาซ้าย
194	นส.พัชรินทร์ อินทร์ไชยศรี	1	42	165	56	93	130	80	ต้อเนื้อตาขวา
195	นางสวาส จงใจกลาง	14	65	155	68	76	125	95	หัวใจโต
196	นส.นงเยาว์ บุปผาพัง	14	52	166	66	78	144	93	ต้อลมตา 2 ข้าง
197	นางวิไลพร จารุอารยนันท์	9	64	153	58	72	154	84	ต้อเนื้อ
198	นายบุญรัตน์ รุจิจันทร์	14	43	159	60	93	140	90	ต้อลมตา 2 ข้าง
199	นางแฉล้ม วรศาสตร์	14	60	158	65	109	140	80	ปกติ
200	นายไพฑูรย์ รุจิจันทร์								
201	นายวิรัตน์ ฉัตรทิน								
202	ด.ช.ณภัทร ธาตุจันทร์								
203	ด.ช.พุมิภัทร คัมภีร์พงษ์								
204	นายสมชาย ศรีนาก								
205	ว่าที่ ร.ต.หญิงชฎากัลป์ ชื่นชอบ								



โรงพยาบาลเกษมราษฎร์สระบุรี

ผลเอกซเรย์ทรวงอก ระบบดิจิทัล (Digital X-Ray)

ลำดับ	ชื่อ-สกุล	ผลเอกซเรย์ทรวงอก
1	นางมลวิทย์ ศรีนาก	ปกติ
2	นางเสน่ห์ น้อยบัวทิพย์	ปกติ
3	นายพิมาย สิงหบุตร	ปกติ
4	นายสมหวัง อังปารางค์	ปกติ
5	นางสินีนาถ แมบจันทิก	ปกติ
6	นางอำนาจ สียา	ปกติ
7	นางปิ่นรัตน์ สียา	ปกติ
8	นายประสิทธิ์ ชีเกี	ปกติ
9	นายแบ่น พันกลาง	ปกติ
10	นางสมบุญ พรจรัส	ปกติ
11	นางสมนึก มากประเสริฐ	ปกติ
12	นางมลิ ชะเอมนาค	ปกติ
13	นางพรทิพย์ สีสังข์	เคยผ่าตัดทรวงอกและหัวใจโตเล็กน้อย.
14	นางลำไผ่ พันกลาง	ปกติ
15	นายล่อ เปี่ยมผล	ปกติ
16	นางทอง แสนวัง	ปกติ
17	นางแจจ เรือนจันทิก	ปกติ
18	นส.เกศรา พลอยครบุรี	ปกติ
19	นายสุวิน เปลื้องกลาง	กระดูกไหปลาร้าด้านขวามีรอยหักเก่า.
20	นางถวิล ศรีวิสุทธิ	ปกติ
21	นางสดใส นิยมแย้ม	มีพังผืดและหินปูนที่ปอดด้านบนทั้ง2ข้าง เป็นรอยโรคเก่า.
22	นส.คันธารัตน์ สิงห์ทอง	กระดูกสันหลังคดเล็กน้อย.
23	นายโสภี แสงนาค	ปกติ
24	นางแดง ขอลื่อนกลาง	ปกติ
25	นส.วัฒนา บัวศรี	ปกติ
26	นส.สังวร โสมเสา	ปกติ
27	นส.เกสร สีดี	ปกติ
28	นส.หนูเล็ก แวดสี	ปกติ
29	นายสังวรณ นิยมแย้ม	ปกติ
30	นางทองคำ ขอบกระโทก	ปกติ
31	นายภูธรา พงษ์ธัญมา	ปกติ
32	นางนุเมติ ศรีขุดทด	ปกติ
33	นางวรรณภา ชีแจจ	ปกติ
34	นางสมใจ ไชยแสง	ปกติ
35	นางสร้อย อังกุลดี	ปกติ
36	นส.วิไลวรรณ ศรีขุดทด	ปกติ



โรงพยาบาลเกษมราษฎร์สระบุรี

ผลเอกซเรย์ทรวงอก ระบบดิจิทัล (Digital X-Ray)

ลำดับ	ชื่อ-สกุล	ผลเอกซเรย์ทรวงอก
37	นส.กวาง ทับโคกสูง	ปกติ
38	นางแต้ว กอคุณกลาง	ปกติ
39	นางพรทิพย์ นามโคตร	ปกติ
40	นางสาส์ บุญไทยกลาง	ปกติ
41	นางแก้ว อินทโชติ	ปกติ
42	นางสังเวียน เปี่ยมทอง	ปกติ
43	นางสุวรรณ รุจิจันทร์	ปกติ
44	นางแสง สุวรรณ	ปกติ
45	นส.น้ำฝน กอคุณกลาง	ปกติ
46	นางกอบแก้ว ทอมบัสัน	ปกติ
47	นส.หลอด เบนกลาง	ปกติ
48	นส.ประทีป สังคะหะ	ปกติ
49	นางบุญมา ตัวงเด่น	ปกติ
50	นายวิโรจน์ แก้วสันเทียะ	ปกติ
51	นายรัตน์ ดุงโคกกรวด	กระดูกไหปลาร้าและซี่โครงด้านซ้ายหักเก่า.
52	นายชัยณรงค์ ผลบุญ	ปกติ
53	นส.ชลธิชา ผลบุญ	ปกติ
54	นส.สุภาวดี ปัญญารมย์	ปกติ
55	นส.เอียว อ่อนวาที	ปกติ
56	นายสมชาย ปิติการ	ปกติ
57	นางคณางค์ฐิรา พงศ์ณัฐมา	ปกติ
58	นางเสริม บุญศรีทรา	ปกติ
59	นายสรวิชัย พวงทอง	ปกติ
60	นางเป้า ยิ้มเที่ยง	ปกติ
61	นายสอาด ช่างปรุง	ปกติ
62	นางรุ่งรศมี ศรีบรรจง	ปกติ
63	นางสมปอง แก้วมิต	ปกติ
64	นางบุญชู เชื้อใจ	ปกติ
65	นส.เพนสุข สุดจะบก	ปกติ
66	นายเต็ด จงใจกลาง	ปกติ
67	นางชนิกา ประเสริฐสังข์	ปกติ
68	นส.รินนา ขำเหลือ	ปกติ
69	นายชาญ แจ่มศรี	ปกติ
70	นางสังเวียน แจ่มศรี	ปกติ
71	นส.สมพิศ พิริยะย	ปกติ
72	นส.สุวรรณ คำชนะชัย	ปกติ



โรงพยาบาลเกษมราษฎร์ สระบุรี

ผลเอกซเรย์ทรวงอก ระบบดิจิทัล (Digital X-Ray)

ลำดับ	ชื่อ-สกุล	ผลเอกซเรย์ทรวงอก
73	นางจำปี อมฤต	ปกติ
74	นายนิศย์ ชาวอบทม	ปกติ
75	นางวิเชียร ทับศรี	ปกติ
76	นายหลา ทับศรี	มีจุดที่ปอดกลีบขวาบน ควรปรึกษาแพทย์.
77	นายประสิทธิ์ ปรีक्षाพรมาช	ปกติ
78	นางแสงจันทร์ ญาติจันทิก	ปกติ
79	นางฉลวย รวมทองศรี	ปกติ
80	นายถนอม รวมทองศรี	ปกติ
81	นางปราณี วงษ์ประดิษฐ์	มีจุดที่ปอดกลีบขวาล่าง ควรปรึกษาแพทย์.
82	นส.วิราภร มานา	ปกติ
83	นส.ทิพย์วรรณ ประจิตร	ปกติ
84	นส.สิริกัญญา สุขีทิพย์	ปกติ
85	นางทวาย ยิ้มเที่ยง	ปกติ
86	นายมะนะกานต์ กอนาค	ปกติ
87	นางสุภาพ นิจจะ	กระดูกสันหลังคดเล็กน้อย.
88	นายบุญสืบ นิจจะ	ปกติ
89	นส.นันทิกานต์ นิจจะ	ปกติ
90	นายจัดเงิน วิเศษเนียม	ปกติ
91	นายราตรี บุญสอน	ปกติ
92	นส.สุริภรณ์ คัมภีรพงษ์	ปกติ
93	นายชัยพร อายุเย็น	ปกติ
94	นส.วันเพ็ญ บุญอนันต์	ปกติ
95	นางชนทอง กลั่นกลิ่น	ปกติ
96	นางทองสุข ศรีวสุทธิ์	ปกติ
97	นายสำราญ จัตรเท	ปกติ
98	นางสกุล ฉาบสูงเนิน	ปกติ
99	นส.เวนิกา ไบโพธิ์	ปกติ
100	นส.สังวาล บุญจันทิก	ปกติ
101	นายจรุง หวังอิน	ปกติ
102	นางปรายมาศ เจียบแหลม	ปกติ
103	นางสมปอง เอี่ยมสม	ปกติ
104	นส.บุญจง กอนาค	ปกติ
105	นางศรีรัตน์ สาเพิ่มทรัพย์	ปกติ
106	นางปราณี คงแกลง	ปกติ
107	นางรัชฎีทิพย์ ประชุม	ปกติ
108	นางรัตน์ เย็นเกษม	ปกติ



โรงพยาบาลเกษมราษฎร์สระบุรี

ผลเอกซเรย์ทรวงอก ระบบดิจิทัล (Digital X-Ray)

ลำดับ	ชื่อ-สกุล	ผลเอกซเรย์ทรวงอก
109	นายบุญมา ปรีกษาพรราช	ปกติ
110	นายบุญเลิศ บุญท่าทอง	ปกติ
111	นายจตุรงค์ อภัยศิลา	กระบังลมด้านขวามุมสูงขึ้นผิดปกติ ควรปรึกษาแพทย์.
112	นส.จำเนียร จันทร์ทองดี	ปกติ
113	นส.กนกวรรณ สาระวัค	ปกติ
114	นางสำอังก์ แยมเงิน	กระดูกสันหลังคดเล็กน้อย.
115	นายจุน จันทองดี	ปกติ
116	นางนงรักษ์ จันทองดี	ปกติ
117	นส.สายันต์ สุขสามดาว	ปกติ
118	นางเนาวรัตน์ เศษจันทีก	ปกติ
119	นายศุภณัฐ เศษจันทีก	ปกติ
120	นางพวงผกา ยิ้มเที่ยง	ปกติ
121	นางจำปา กลิ่นโต	ปกติ
122	นายลัด จงชิดกลาง	ปกติ
123	นส.แดง วงศ์ตา	ปกติ
124	นางสมหมาย ศรีวสุทธิ์	ปกติ
125	นางบุญรักษ์ ปัญโย	สงสัยมีก้อนที่ชายปอดด้านขวา ควรพบแพทย์.
126	นายอภิเดช ศรีวสุทธิ์	ปกติ
127	นางรัตน์ เอ็นมาก	ปกติ
128	นส.รุ่งอรุณ บุญรอด	ปกติ
129	นางชนาพร พยุง	ปกติ
130	นายพานิช ทรัพย์ปัญญาญาณ	ปกติ
131	นส.อรุณภา ปัญญารมย์	ปกติ
132	นายฟุ้ง หวังรวิกลาง	ปกติ
133	นายมะณี ชาวอบทม	ปกติ
134	นายอภิวัฒน์ จารุอารยนันท์	ปกติ
135	นส.วรรณวิสาข์ ละม่อม	ปกติ
136	นายสำรอง ฤกษ์นิรันดร์	ปกติ
137	นางสงบ รักไ้	ปกติ
138	นายเฉลิมพงษ์ ทศพรแอบเพชร	ปกติ
139	นายผล เจริญสง่า	ปกติ
140	นายปรีชา ประจิตร	ปกติ
141	นางจวบ ธาตุจันทร์	ปกติ
142	นางทับทิม โสนน้อย	ปกติ
143	นางภูมิเพร ประสพชัย	ปกติ
144	นางณัฐวรรณ สิทธิพรมมา	ปกติ



โรงพยาบาลเกษมราษฎร์สระบุรี

ผลเอกซเรย์ทรวงอก ระบบดิจิทัล (Digital X-Ray)

ลำดับ	ชื่อ-สกุล	ผลเอกซเรย์ทรวงอก
145	นายจรูญ ปรีกษาพรมราช	ปกติ
146	นส.ฟองเพชร เยื้องอย่างสุริยา	กระดูกสันหลังคดเล็กน้อย.
147	นายทวีโชค คงสว่าง	ปกติ
148	นายเฉลิมไชย ฑีร์เวียนนอก	ปกติ
149	นางภักทิยา ประสพชัย	ปกติ
150	นายเอกทัศน์ สุขวัฒนมงคล	ปกติ
151	นางทิพวรรณ วารกิจสถาพร	ปกติ
152	นางรัชฎาภา มาศ หวังแนบกลาง	ปกติ
153	นางปลอด กอกกกลาง	กระดูกสันหลังคดเล็กน้อย.
154	นส.อุษกร คลองโนนศรี	ปกติ
155	นส.สาวเดือน ประทัยงาม	ปกติ
156	นายรุ่งชัย คัมภีร์พงษ์	ปกติ
157	นายสุพจน์ ทองดีแท้	ปกติ
158	นส.เนนหอม มะโนจันทร์	ปกติ
159	นส.นงเยาว์ เต็มพิมาย	ปกติ
160	นายมานะ ปานนอก	ปกติ
161	นายไพโรจน์ นัยจรัส	ปกติ
162	นางกาญจนา แก้วพุ่ม	ปกติ
163	นายชอบ บุญญารมย์	กระดูกสันหลังคดเล็กน้อยและเคยผ่าตัดทรวงอก ตามลวดอยู่.
164	นส.ปราณี ทองสัมฤทธิ์	มีก้อนที่กลางปอดด้านขวา ควรพบแพทย์.
165	นางแก้ววิลาวัณย์ ฑีร์เวียนนอก	ปกติ
166	นายชาญวิทย์ กลิ่นโต	ปกติ
167	นางประสิทธิ์ นัยจรัส	ปกติ
168	นส.สายันต์ ครวักลาง	ปกติ
169	นางสมพร ผิวละออ	ปกติ
170	นายเสวก ผิวละออ	ปกติ
171	นส.แฉล้ม เต็มพิมาย	ปกติ
172	นางปราณี ตรุดบำรุง	ปกติ
173	นางนาลจันทร์ อิ่มแก้ว	มีก้อนที่ข้างปอดด้านขวา ควรพบแพทย์.
174	นส.น้ำผึ้ง คงแสง	ปกติ
175	นส.บึงอร บำจันทร์	ปกติ
176	นายประทวน บุญส่ง	ปกติ
177	นางนงนุช ฤกษ์นิรันดร์	ปกติ
178	นส.อรรณณ ฤกษ์นิรันดร์	กระดูกสันหลังคดเล็กน้อย.
179	นางพันษณา เทนสูงเนิน	ปกติ
180	นส.สุภาวรรณ ไร่ดี	ปกติ



โรงพยาบาลเกษมราษฎร์ สระบุรี

ผลเอกซเรย์ทรวงอก ระบบดิจิทัล (Digital X-Ray)

ลำดับ	ชื่อ-สกุล	ผลเอกซเรย์ทรวงอก
181	นายเมธี เมาจันทิก	กระดูกไหปลาร้าด้านซ้ายมีรอยหักเก่า.
182	นางกัญญา วงษ์ขุน	ปกติ
183	นางบุญ ประทีรมย์	ปกติ
184	นส.วันดี ปะทีรมย์	ปกติ
185	นายพจน์ หอมพิกุล	มีก้อนที่ขั้วปอดทั้ง2ข้าง ควรพบแพทย์.
186	นายสุชาติ ยัมเพียง	มีหินปูนที่ปอดด้านซ้ายบน เป็นรอยโรคเก่า.
187	นส.นารัตน์ บุญเฉลียว	ปกติ
188	นางละเอียด ทรงพะเนา	ปกติ
189	นส.สุดใจ อมฤต	ปกติ
190	นส.ศิริอร เจนหนองแขง	ปกติ
191	นส.แต้ว ถนอมศักดิ์	ปกติ
192	นายประยงค์ โฉมงาม	ปกติ
193	นางสอาด งามกนก	กระดูกสันหลังคดเล็กน้อย.
194	นส.พัชรินทร์ อินทร์ไชยศรี	ปกติ
195	นางสวาส จงใจกลาง	ปกติ
196	นส.นงเยาว์ บุปผาพัง	ปกติ
197	นางวิไลพร จารุอารยนันท์	ปกติ
198	นายบุญรัตน์ รุจิจันทร์	ปกติ
199	นางแฉล้ม วรศาสตร์	ปกติ
200	นายไพบุลย์ รุจิจันทร์	ปกติ
201	นายวิรัตน์ ฉัตรทิน	
202	ด.ช.ณภัทร ธาตุจันทร์	
203	ด.ช.พุมิภัทร คัมภีรพงษ์	
204	นายสมชาย ศรีนาก	
205	ว่าที่ ร.ต.หญิงชฎากัลป์ ชื่นชอบ	

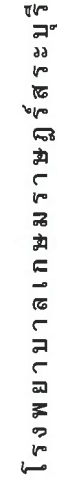

ผลรวมตรวจสมรรถภาพการได้ยิน Screening Audiography

[illegible]

ลำดับ	ชื่อ-สกุล	R500	R1k	R2k	RLowAvg	สรุป 500 - 2K	R3k	R4k	R6k	RHIAvg	สรุป 3k - 6K	R8k	L500	L1k	L2k	LLowAvg	สรุป 500 - 2K	L3k	L4k	L6k	LHIAvg	สรุป 3k - 6K	L8k	สรุปชุด
33	นางวรรณดา ขี้ออง																							
34	นางสมใจ ไชยแสง																							
35	นางสร้อย อังกุลดี																							
36	นส.วิไลวรรณ ศรีบุตท																							
37	นส.กวาง ทับโคกสูง																							
38	นางแก้ว กออุดมกลาง																							
39	นางพรทิพย์ นามโคตร																							
40	นางสาส์ บุญไทยกลาง																							
41	นางแก้ว อินทโชติ																							
42	นางสังวียน เปี่ยมทอง																							
43	นางสุวรรณ รุจิรินทร์																							
44	นางแสง สุวรรณ																							
45	นส.น้ำฝน กออุดมกลาง																							
46	นางกอบแก้ว ทอมบีสัน																							
47	นส.พลอด เหมกลาง																							
48	นส.ประทีป สังตะพะ	30	20	30	27	ผิดปกติ	25	15	15	18	ปกติ	25	25	20	15	20	ปกติ	15	15	15	15	ปกติ	10	ผลการตรวจชุด : ผิดปกติ การได้พนักงานรวมถึงเล็กน้อย ควรเฝ้าระวัง, พลิกเสียงเสียงดัง
49	นางบุญมา ตั้งเด่น																							
50	นายวิโรจน์ แก้วสันติยะ																							
51	นายรัตน์ ดุงโคกกรวด																							
52	นายชัยณรงค์ ผลบุญ																							
53	นส.ชลธิชา ผลบุญ																							
54	นส.สุภาวดี ปัญารักษ์																							
55	นส.เอียว อ่อนวาท																							
56	นายสมชาย บิดิการ																							
57	นางคณางค์รุอา พงศ์ธูมา																							
58	นางเสริม บุญศรีรักษา																							
59	นายสรวิชัย พวงทอง																							
60	นางเป้า ยิ้มเที่ยง																							
61	นายเสอาศ ช่างปรุง																							
62	นางรุ่งรัมย์ ศรีบรรจง																							
63	นางสมปอง แก้วมิด																							
64	นางบุญชู แซ่โอใจ	20	30	20	23	ปกติ	20	25	20	22	ปกติ	25	25	25	20	23	ปกติ	20	20	20	20	ปกติ	25	ผลการตรวจชุด : ปกติ
65	นส.เพนสุข สุดจะบา																							
66	นายเด็ด จงใจกลาง																							
67	นางชนิกา ประเสริฐสังข์																							
68	นส.รินนา ขำเหลือ																							
69	นายชาญ แจ่มศรี																							

ลำดับ	ชื่อ-สกุล	R500	R1k	R2k	RLowAvg	สรุป 500 - 2K	R3k	R4k	R6k	RHIAvg	สรุป 3k - 6K	L3k	L4k	L6k	LHIAvg	สรุป 3k - 6K	L8k	สรุป
70	นาง-สังเวียน แจ่มศรี																	
71	นส สมพิศ ศิวละอ																	
72	นส ศวรงค์ คำชะชัย																	
73	นาง-จำปี อมฤต																	
74	นายนิศย์ ชาวบหม																	
75	นาง-วิเชียร ทับศรี																	
76	นายหลา ทับศรี																	
77	นางประสิทธิ์ ปรีกษาพรมราช																	
78	นาง-แสงจันทร์ ญาติจันทร์																	
79	นาง-ฉลวย รวมทองคำ																	
80	นายอนอม รวมทองคำ																	
81	นาง-ปราณี วงษ์ประดิษฐ์																	
82	นส.วิภากร มานา																	
83	นส.วิพวรรณ ประจิด	20	20	20	20	ปกติ	15	20	15	17	ปกติ	15	30	20	22	ปกติ	15	ผลการตรวจ : ปกติ
84	นส.สิริกาญญา สุทธิทรัพย์	20	20	20	20	ปกติ	25	20	20	22	ปกติ	15	15	15	15	ปกติ	10	ผลการตรวจ : ปกติ
85	นาง-ทวย ยิ้มเที่ยง																	
86	นายมะณกานต์ กอนาค	20	15	15	17	ปกติ	10	10	10	10	ปกติ	10	10	10	10	ปกติ	10	ผลการตรวจ : ปกติ
87	นางสุภาพ นิจจะ																	
88	นายบุญสืบ นิจจะ																	
89	นส.นันทิกานต์ นิจจะ																	
90	นายจัดเจน วิเศษนิยม																	
91	นายราตรี บุญสอน																	
92	นส.สิริกรณัฏ์ ภัทรพงษ์																	
93	นายชัยพร อายูอิน																	
94	นส.วันเพ็ญ บุญอินทร์	20	35	25	27	ผิดปกติ	10	10	10	10	ปกติ	10	10	10	10	ปกติ	10	ผลการตรวจ : ผิดปกติ การได้ยื่นร่างขอตั้งเล็กน้อย ควรเฝ้าระวัง, หลีกเลี่ยงเสียงดัง
95	นาง-จันทร์ทอง กลั่นกลิ่น	20	15	15	17	ปกติ	10	15	15	13	ปกติ	10	15	10	12	ปกติ	10	ผลการตรวจ : ปกติ
96	นาง-ทองสุข ศรีสุวัชร์																	
97	นายสำราญ จัฒปะเท																	
98	นางสกุล ฉาบสูงเนิน																	
99	นส.-วันภา ไบโพธิ์																	
100	นส.สังวาล บุญจันทร์																	
101	นายจรุง หวังเย็น																	
102	นาง-ปารมาศ เลียบแหลม																	
103	นาง-สมปอง เอี่ยมสม	20	15	15	17	ปกติ	20	40	50	37	ผิดปกติ	15	15	20	17	ปกติ	20	ผลการตรวจ : ผิดปกติ การได้ยื่นร่างขอตั้งเล็กน้อย ควรเฝ้าระวัง, หลีกเลี่ยงเสียงดัง
104	นส.บุญอง กอนาค	20	20	15	18	ปกติ	15	15	20	17	ปกติ	15	15	15	15	ปกติ	10	ผลการตรวจ : ปกติ
105	นาง-ศรีรัตน์ สาทิมทรัพย์	20	25	20	22	ปกติ	15	20	15	17	ปกติ	15	20	15	17	ปกติ	10	ผลการตรวจ : ปกติ

ลำดับ	ชื่อ-สกุล	R500	R1k	R2k	RLowAvg	สรุป 500 - 2K	R3k	R4k	R6k	RHIAvg	สรุป 3k - 6K	L6k	L4k	L3k	สรุป 500 - 2K	L2k	L1k	L500	L8k	สรุป 3k - 6K	LHIAvg	สรุป 3k - 6K	L8k	สรุป
106	นาง-ปราณี จงแสง																							
107	นาง-ธัญทิพย์ ปรงสุ																							
108	นาง-รัตน์ เย็นเกษม																							
109	นางอนุญา ปริกษาพรบราช																							
110	นางธนุญเลิศ บุญท่าทอง																							
111	นางสุจิตร์ อภัยศิลา																							
112	นางลำไย จันทร์ทองดี	20	15	15	17	ปกติ	10	10	15	12	ปกติ	10	10	10	ปกติ	15	15	20	10	ปกติ	10	ปกติ	15	ผลการตรวจ : ปกติ
113	นางพนกวรรณ สารวัท	20	15	15	17	ปกติ	15	10	10	12	ปกติ	15	10	10	ปกติ	17	15	20	10	ปกติ	12	ปกติ	10	ผลการตรวจ : ปกติ
114	นางสีอางค์ เยี่ยมเงิน																							
115	นางอุณ จันทองดี																							
116	นางธรรักษ์ จันทองดี	20	20	25	22	ปกติ	50	55	45	50	ผิดปกติ	35	20	20	ปกติ	18	20	15	20	ผิดปกติ	28	ผิดปกติ	50	ผลการตรวจ : ผิดปกติ การได้ยั้งขวางเสื่อมปานกลาง.การได้ยั้งขวางช่วยเสื่อมเล็กน้อย ควรหลีกเลี่ยงการสัมผัสเสียงดังและควรพบแพทย์เฉพาะทาง
117	นางสายันต์ สุขสามดาว	25	20	20	22	ปกติ	25	25	20	23	ปกติ	15	20	20	ปกติ	22	20	20	25	ปกติ	22	ปกติ	15	ผลการตรวจ : ปกติ
118	นางนาวรัตน์ เศษจันทร์	20	25	20	22	ปกติ	15	20	15	17	ปกติ	15	20	15	ปกติ	22	25	20	15	ปกติ	17	ปกติ	10	ผลการตรวจ : ปกติ
119	นางสุภาวดี เศษจันทร์																							
120	นางพวงผกา คุ้มเที่ยง	20	25	40	28	ผิดปกติ	40	55	60	52	ผิดปกติ	60	20	20	ปกติ	20	20	20	20	ผิดปกติ	25	ปกติ	35	ผลการตรวจ : ผิดปกติ การได้ยั้งขวางเสื่อมเล็กน้อยและเสื่อมปานกลาง ควรหลีกเลี่ยงการสัมผัสเสียงดังและควรพบแพทย์เฉพาะทาง
121	นางธำภา กลิ่นโต	25	20	20	22	ปกติ	15	15	10	13	ปกติ	10	20	15	ปกติ	17	15	15	20	ปกติ	17	ปกติ	10	ผลการตรวจ : ปกติ
122	นายลัด จงจิตกลาง																							
123	นางแดง วงศ์ตา																							
124	นางสมหมาย ศรีสุทธี																							
125	นางอนุรักษ์ บุญโย																							
126	นายอภิเดช ศรีสุทธี																							
127	นางรัตน์ เอ็นมา																							
128	นางรุ่งอรุณ บุญรอด																							
129	นางสมพร พงษ์																							
130	นางพานิษ ททรัพย์บุญญาปาน																							
131	นางอรุณณา บุญรัมย์																							
132	นายรุ่ง พงษ์รักกลาง																							
133	นางมะณี ชาวอหม																							
134	นายอภิวัฒน์ จารุการยพันธ์																							
135	นางวรรณวิศา ละม่อม																							
136	นางสำรอง ฤกษ์นิรันดร์																							
137	นางสงบบ รักไ้																							
138	นางเฉลิมพงษ์ ทศพรแอมเพชร																							
139	นายผล เจริญสง่า																							
140	นายวีรชา ประจิตร	20	15	15	17	ปกติ	20	20	15	18	ปกติ	25	20	15	ปกติ	17	15	20	20	ปกติ	18	ปกติ	20	ผลการตรวจ : ปกติ

ลำดับ	ชื่อ-สกุล	R500	R1k	R2k	RLowAvg	สรุป 500 - 2k	R3k	R4k	R6k	RHIAvg	สรุป 3k - 6k	R8k	L500	L1k	L2k	LLowAvg	สรุป 500 - 2k	L3k	L4k	L6k	LHIAvg	สรุป 3k - 6k	L8k	สรุปหุ
177	นางพนนุช ฤกษ์นิรันดร์																							
178	นสอรรณณ ฤกษ์นิรันดร์																							
179	นางพนันดา เต่งสูงเนิน																							
180	นสสุภาวรรณ ไรด์	20	15	17		ปกติ	20	10	20	17	ปกติ	10	20	15	15	17	ปกติ	20	10	10	13	ปกติ	15	ผลการตรวจหุ : ปกติ
181	นายเมธี เมากันท์																							
182	นางกัญญา วงษ์มุ่น																							
183	นายบุญ ประทีปย์																							
184	นสวันดี ประทีปย์	20	20	15	18	ปกติ	15	15	10	13	ปกติ	10	20	20	15	18	ปกติ	15	15	10	13	ปกติ	10	ผลการตรวจหุ : ปกติ
185	นางพจน หอมพิบูล	20	15	20	18	ปกติ	25	30	30	28	ผิดปกติ	25	20	15	20	18								ผลการตรวจหุ : ผิดปกติ การได้ยินข้างขวาเสื่อมเล็กน้อย ความเข้าข้างซ้าย, หลีกเสี่ยงสูง
186	นางสุชาติ ยิ้มเที่ยง	25	25	20	23	ปกติ	0	25	25	17	ปกติ	25	20	20	20	20	ปกติ	15	20	20	18	ปกติ	20	ผลการตรวจหุ : ปกติ
187	นสพาริทธิ์ บุญเอียด	20	25	20	22	ปกติ	15	15	15	15	ปกติ	10	20	20	25	22	ปกติ	15	15	15	15	ปกติ	10	ผลการตรวจหุ : ปกติ
188	นสละอียด ทรงพะเนา	20	15	15	17	ปกติ	15	15	15	15	ปกติ	10	20	15	15	17	ปกติ	15	15	10	13	ปกติ	10	ผลการตรวจหุ : ปกติ
189	นสสุดใจ ยมกต	25	20	25	23	ปกติ	25	20	20	22	ปกติ	25	25	20	20	22	ปกติ	20	25	20	22	ปกติ	25	ผลการตรวจหุ : ปกติ
190	นสศิริอร เจนหนองแขง	20	15	15	17	ปกติ	10	15	10	12	ปกติ	10	20	15	15	17	ปกติ	10	15	10	12	ปกติ	10	ผลการตรวจหุ : ปกติ
191	นส เต๋ว ถนอมศักดิ์	20	20	20	20	ปกติ	35	45	55	45	ผิดปกติ	60	20	20	25	22	ปกติ	45	40	50	45	ผิดปกติ	60	ผลการตรวจหุ : ผิดปกติ การได้ยินข้างขวาเสื่อมเล็กน้อย, การได้ยินข้างซ้ายเสื่อมเล็กน้อย ความเข้าข้างซ้าย, หลีกเสี่ยงสูง
192	นายประยงค์ โฉมงาม																							
193	นางอธาด งามนก																							
194	นสพัทธินทร์ อินทร์ไชยศรี	20	15	15	17	ปกติ	10	10	10	10	ปกติ	10	20	15	15	17	ปกติ	10	10	10	10	ปกติ	10	ผลการตรวจหุ : ปกติ
195	นางสาวส จงใจกลาง	25	20	20	22	ปกติ	20	25	30	25	ปกติ	40	25	20	20	22	ปกติ	20	20	30	23	ปกติ	45	ผลการตรวจหุ : ปกติ
196	นสหงษาบัว บุผาพัง	20	15	15	17	ปกติ	15	15	10	13	ปกติ	10	20	15	15	17	ปกติ	15	15	10	13	ปกติ	10	ผลการตรวจหุ : ปกติ
197	นางวิไลพร จารุอารยพันธ์																							
198	นายบุญรัตน์ รุจิพันธ์	20	20	25	22	ปกติ	20	25	30	25	ปกติ	20	20	20	25	22	ปกติ	15	20	15	17	ปกติ	20	ผลการตรวจหุ : ปกติ
199	นางแอลัม วรศาสตร์	20	20	30	23	ปกติ	40	45	50	45	ผิดปกติ	40	20	20	20	20	ปกติ	20	15	60	32	ผิดปกติ	60	ผลการตรวจหุ : ผิดปกติ การได้ยินข้างขวาเสื่อมเล็กน้อย, การได้ยินข้างซ้ายเสื่อมเล็กน้อย ความเข้าข้างซ้าย, หลีกเสี่ยงสูง
200	นายพูนธย์ รุจิพันธ์																							
201	นายวิรัตน์ จิตกรกิน	25	25	25	25	ปกติ	40	45	20	35	ผิดปกติ	20	25	25	25	25	ปกติ	40	50	45	45	ผิดปกติ	40	ผลการตรวจหุ : ผิดปกติ การได้ยินข้างขวาเสื่อมเล็กน้อย, การได้ยินข้างซ้ายเสื่อมเล็กน้อย ความเข้าข้างซ้าย, หลีกเสี่ยงสูง
202	ด.ช.ณภัทร ชาญจันทร์	25	20	20	22	ปกติ	25	20	15	20	ปกติ	20	25	20	25	23	ปกติ	20	20	15	18	ปกติ	15	ผลการตรวจหุ : ปกติ
203	ด.ช.พูนภัทร คัมภีรพงษ์	15	15	15	15	ปกติ	10	10	10	10	ปกติ	10	15	15	15	15	ปกติ	10	10	10	10	ปกติ	10	ผลการตรวจหุ : ปกติ
204	นางสมชาย ศรีนาก	25	20	20	22	ปกติ	15	15	35	22	ปกติ	60	25	20	20	22	ปกติ	15	15	25	18	ปกติ	45	ผลการตรวจหุ : ปกติ
205	ว่าที่ รด.หญิงชฎากัมโป่ ชื่นชอบ	20	20	20	20	ปกติ	15	15	25	18	ปกติ	20	20	20	15	18		15	20	15	17	ปกติ	15	ผลการตรวจหุ : ปกติ



โรงพยาบาลเกษมราษฎร์
KASEMRAD HOSPITAL
SARABURI

“ ดูแลใกล้ชิด สนิทเหมือนญาติ ”

2/22 ถนนมิตรภาพ ตำบลปากเพรียว อำเภอเมือง จังหวัดสระบุรี 18000

โทร. 0-3631-5555-93 แฟกซ์ 0-3631-5501, 0-36131-5599

WWW.KASEMRAD.CO.TH/SARABURI

ภาคผนวก ค-12

ผลการตรวจสอบสุขภาพของพนักงาน ประจำปี พ.ศ. 2567

ผู้จัดทำ	จิตติกาญจน์ ศรีนนท์ทากุล
ผู้อนุมัติ	คุณสุรพงษ์ จงวุฒิเวศย์
ออกวันที่	3 มกราคม พ.ศ.2567

**SAVE
THE
DATE**

ตรวจสุขภาพ ประจำปี 2567



เพื่อให้ทราบถึงสุขภาพของตนเองและเตรียมการรับมือกับปัญหาสุขภาพ
ที่อาจเกิดขึ้น ขอให้พนักงานสระบุรีทุกคนเตรียมพร้อมสำหรับการตรวจสุขภาพประจำปี
โดย โรงพยาบาลวิชัยเวช อินเตอร์เนชั่นแนล อ้อมน้อย ตามรายละเอียดดังนี้

วันที่ตรวจ	สถานที่ตรวจ
24 ก.ย. 67	อาคารฝ่ายเหมืองวัตถุดิบ
25 ก.ย. 67	อาคาร CCR โรงงาน 3
26-27 ก.ย. 67	อาคาร CCR โรงงาน 2

การเตรียมตัวสำหรับการเข้ารับการตรวจสุขภาพ

1. กรุณางดดื่ม น้ำ และงดรับประทานอาหารก่อนเข้ารับการตรวจ
อย่างน้อย 8-12 ชั่วโมง
2. ควรนอนหลับพักผ่อนให้เพียงพออย่างน้อย 6 ชั่วโมง และไม่ควร
ดื่มสุราในคืนก่อนตรวจสุขภาพ
3. กรุณาเตรียม บัตรประชาชน เพื่อนำไปแสดงในวันที่
เข้ารับการตรวจ

หมายเหตุ :

การตรวจสุขภาพครั้งนี้ สำหรับพนักงาน
ที่เริ่มงานก่อน วันที่ 1 มีนาคม 2567

สอบถามข้อมูลเพิ่มเติมติดต่อ



วสุพล นิว 4587



ตรวจร่างกายทั่วไป



บริษัท ปูนซีเมนต์นครหลวง จำกัด
นางสาวจิตติกาญจน์ ศรีนันทากุล
เพศ : หญิง อายุ : 47 ปี
วันที่ตรวจ : 24 ก.ย. 2567



แผนก : Quarry & Geology Department / Shale Operation &
External Raw Material / Saraburi Operations

ความดันโลหิตบน 90 - 140 mmHg	126	90 - 140 mmHg
ความดันโลหิตล่าง 60 - 90 mmHg	84	60 - 90 mmHg
ชีพจร 60 - 100 bpm	86	60 - 100 bpm
ส่วนสูง	158.9	
น้ำหนัก	64.5	
ดัชนีมวลกาย (BMI) 18.50 - 22.99 kg/m ²	25.55	18.50 - 22.99 kg/m ²
ดัชนีมวลกาย (BMI) น้ำหนัก ปกติ	อ้วน ระดับ 2	น้ำหนัก ปกติ



13:11

5G

Innotech Lab



USER: 3670800495933

รายการตรวจ	ผลตรวจ	ค่าปกติ
Sugar (Glucose)	81	ปกติ 70 - 105
BUN	9	ปกติ 8 - 20
Creatinine	0.54	ปกติ 0.50 - 1.20
Uric Acid	4.6	ปกติ 2.6 - 6.0
Cholesterol	220	สูง กว่า ปกติ 0 - 200
Triglyceride	88	ปกติ 0 - 150
HDL- Cholesterol	54	ปกติ ≥ 40
LDL- Cholesterol	155	สูง กว่า ปกติ 0 - 130
AST (SGOT)	20	ปกติ 0 - 50
ALT (SGPT)	22	ปกติ 0 - 50
HBsAg	Negative	ปกติ Negative



13:11

4G

**Innotech Lab**
http://mmu.vichaivej.com

USER: 3670800495933

< ตรวจสอบชีวเคมีในร่างกาย



บริษัท ปูนซีเมนต์นครหลวง จำกัด

นางสาวจิตติกาญจน์ ศรีนนท์ทากุล

เพศ : หญิง อายุ : 47 ปี

วันที่ตรวจ : 24 ก.ย. 2567



แผนก : Quarry & Geology Department / Shale Operation &
External Raw Material / Saraburi Operations

รายการตรวจ	ผลตรวจ		ค่าปกติ
AFP (Quantitative)	1.44	ปกติ	0.00 - 9.00
Free T3	3.65	ปกติ	2.30 - 4.90
Free T4	0.72	ปกติ	0.59 - 1.54
TSH	1.70	ปกติ	0.38 - 5.33



13:11

4G

Innotech Lab



USER: 3670800495933

รายการตรวจ	ผลตรวจ	ค่าปกติ
Hb	13.5	ปกติ 12.0 - 16.0
Hct	43	ปกติ 36 - 47
RBC Count	5.47	ปกติ 4.00 - 5.50
MCV	78	ต่ำกว่าปกติ 80 - 98
MCH	24.7	ต่ำกว่าปกติ 27 - 33
MCHC	31.6	ปกติ 31 - 35
RDW-CV	13.8	ปกติ 11.5 - 14.5
WBC Count	6070	ปกติ 4000 - 11000
Neutrophil	56	ปกติ 45 - 75
Lymphocyte	36	ปกติ 20 - 45
Monocyte	4	ปกติ 2 - 10



13:11

4G

Innotech Lab



USER: 3670800495933

บทที่			
MCHC	31.6	ปกติ	31 - 35
RDW-CV	13.8	ปกติ	11.5 - 14.5
WBC Count	6070	ปกติ	4000 - 11000
Neutrophil	56	ปกติ	45 - 75
Lymphocyte	36	ปกติ	20 - 45
Monocyte	4	ปกติ	2 - 10
Eosionophil	3	ต่ำ กว่า ปกติ	4 - 5
Basophil	1	ปกติ	0 - 1
Platelet Count	256000	ปกติ	150000 - 400000
Platelet Smear	Adequate	ปกติ	Adequate
RBC Morphology	Abnormal		Normal
Other RBC	Microcyte Few		



13:12

5G

Innotech Lab



USER: 3670800495933

รายการตรวจ	ผลตรวจ	ค่าปกติ	
Color	Yellow	ปกติ	Yellow
Appearance	Clear	ปกติ	Clear
Sp.Gr.	1.014	ปกติ	1.005 - 1.035
pH	7.5	ปกติ	4.5 - 8.0
Protein	Negative	ปกติ	Negative
Glucose	Negative	ปกติ	Negative
Blood	Negative	ปกติ	Negative
WBC	0 - 1	ปกติ	0 - 5
RBC	0 - 1	ปกติ	0 - 5
Epithelial Cell	0 - 1	ปกติ	0 - 5
Bacteria	Few	ปกติ	Few
Other			



13:12

5G

Innotech Lab



USER: 3670800495933



บริษัท ปูนซีเมนต์นครหลวง จำกัด

นางสาวจิตติกาญจน์ ศรีนันทากุล

เพศ : หญิง อายุ : 47 ปี

วันที่ตรวจ : 24 ก.ย. 2567

แผนก : Quarry & Geology Department / Shale Operation &
External Raw Material / Saraburi Operations



EKG

LAB No : 324216202651

Collection date : 24 กันยายน 2567

ผลตรวจ EKG

- ผลการตรวจคลื่นไฟฟ้าหัวใจ (EKG) ปกติ



13:12

5G

Innotech Lab



USER: 3670800495933



ตรวจอาชีวอนามัย



บริษัท ปูนซีเมนต์นครหลวง จำกัด

นางสาวจิตติกาญจน์ ศรีนันทกุล

เพศ : หญิง อายุ : 47 ปี

วันที่ตรวจ : 24 ก.ย. 2567



แผนก : Quarry & Geology Department / Shale Operation & External Raw Material / Saraburi Operations

CHEST X-RAY

IMAGE

LAB No : 324216202651

Collection date : 24 กันยายน 2567

ผลตรวจ CHEST X-RAY

- ผลการตรวจเอกซเรย์ทรวงอก (Chest X-ray) ปกติ





สรุปผลการตรวจและคำแนะนำแพทย์ PDF FILE

ผลการตรวจร่างกายทั่วไป (Physical Examination) ปกติ



ผลการตรวจเอกซเรย์ทรวงอก (Chest X-ray) ปกติ

ผลการตรวจระดับน้ำตาลในเลือด (Glucose) อยู่ในเกณฑ์ ปกติ

ผลการตรวจความสมบูรณ์ของเลือด (CBC) พบรูปร่างเม็ดเลือดแดงผิดปกติ แนะนำควรทานอาหารให้ครบ 5 หมู่ และพักผ่อนให้เพียงพอ ถ้ามีอาการผิดปกติ ควรปรึกษาแพทย์

ผลการตรวจปัสสาวะทั่วไป (Urine Analysis) ปกติ

ผลการตรวจ HBsAg= Negative ผลไม่พบเชื้อไวรัสตับอักเสบบี ควรตรวจหาภูมิคุ้มกัน (Anti HBs) หากได้ผลไม่มีภูมิคุ้มกันแนะนำให้ฉีดวัคซีนป้องกันเชื้อไวรัสตับอักเสบบี แต่หากได้ผลมีภูมิคุ้มกัน (ไม่ต้องฉีดวัคซีนป้องกันเชื้อไวรัสตับอักเสบบี)

ผลการตรวจหาสารบ่งชี้มะเร็งระดับ (AFP) อยู่ในเกณฑ์ ปกติ

ผลการตรวจหาระดับกรดยูริก (เก๊าท์) อยู่ในเกณฑ์ ปกติ





ผลการตรวจคลื่นไฟฟ้าหัวใจ (EKG) ปกติ

ผลการตรวจสายตาทั่วไป (Vision Test) พบสายตาวายมียายุ แนะนำใช้แว่นสายตา

ผลการตรวจหาระดับฮอร์โมนไทรอยด์ FT3 พบว่าอยู่ในเกณฑ์ ปกติ



ผลการตรวจหาระดับฮอร์โมนไทรอยด์ FT4 พบว่าอยู่ในเกณฑ์ ปกติ

ผลการตรวจหาระดับฮอร์โมนไทรอยด์ TSH พบว่าอยู่ในเกณฑ์ ปกติ

ผลการตรวจหาระดับ Cholesterol (ไขมันในเลือด) สูงกว่าเกณฑ์ปกติ แนะนำควรลดอาหารประเภทไขมันจากสัตว์ ไข่แดง เนย นม อาหารทะเล และควรออกกำลังกายอย่างสม่ำเสมอ

ผลการตรวจหาระดับไขมันชนิดดี (HDL-Cholesterol) อยู่ในเกณฑ์ปกติ

ผลการตรวจหาระดับ Triglyceride (ไขมันในเลือด) อยู่ในเกณฑ์ปกติ

ผลการตรวจหาระดับไขมันชนิดไม่ดี (LDL-Cholesterol) สูงกว่าเกณฑ์ปกติ แนะนำควรลดอาหารประเภทไขมันจากสัตว์ ไข่แดง เนย นม อาหารทะเล และควรออกกำลังกายสม่ำเสมอ

ผลการตรวจหาระดับ SGOT (การทำงานของตับ) อยู่ในเกณฑ์ปกติ

ผลการตรวจหาระดับ SGPT (การทำงานของตับ) อยู่ในเกณฑ์ปกติ

ผลการตรวจหาระดับ ALK (การทำงานของตับ) อยู่ใน



ผลตรวจ AUDIOGRAM

- ผลการตรวจสมรรถภาพการได้ยิน
(Audiometry) พบหูข้างขวาเสื่อมการได้ยิน
ที่ความถี่ 500-3k แนะนำควรหลีกเลี่ยงเสียง
ดังและใช้อุปกรณ์ป้องกันเสียงขณะปฏิบัติการ



ภาคผนวก ค-13

เอกสารข้อปฏิบัติและข้อบังคับการสวมใส่
อุปกรณ์ป้องกันอันตรายส่วนบุคคล

บริษัท ปูนซีเมนต์นครหลวง จำกัด (มหาชน)**กิจการสระบุรี****คำสั่งที่ รสบ. 060/2555****เรื่อง ความปลอดภัยในการแต่งกาย สำหรับพนักงาน บุคคล ผู้รับเหมา และผู้มาเยี่ยมชม**

เพื่อให้การปฏิบัติงานของพนักงาน บริษัท ปูนซีเมนต์นครหลวง จำกัด (มหาชน) กิจการสระบุรี ผู้รับเหมา บุคคล และผู้มาเยี่ยมชม ที่เข้ามาปฏิบัติงานในบริษัท ปูนซีเมนต์นครหลวง จำกัด (มหาชน) กิจการสระบุรี มีความปลอดภัยในการปฏิบัติงาน อันเนื่องจากการแต่งกาย การสวมใส่อุปกรณ์คุ้มครองความปลอดภัยส่วนบุคคล จึงให้ยกเลิกคำสั่งที่ รสบ. 109/2549 เรื่อง ความปลอดภัยในการแต่งกาย สำหรับพนักงาน บุคคลและผู้มาเยี่ยมชม และ คำสั่งที่ รสบ. 055/2548 เรื่อง ความปลอดภัยในการแต่งกาย สำหรับผู้รับเหมา โดยให้ปฏิบัติตามรายละเอียดดังนี้

1. ชุดแต่งกาย

- 1.1) สำหรับพนักงานบริษัทฯ จะต้องสวมใส่ชุดพนักงานที่บริษัทฯ จัดให้เข้ามาปฏิบัติงานในบริษัท ปูนซีเมนต์นครหลวง จำกัด (มหาชน) กิจการสระบุรี
- 1.2) กรณีสวมใส่ชุดชาฟารี เข้าพื้นที่ปฏิบัติงานในช่วงเวลากลางคืนหรือในพื้นที่ๆ มีทัศนวิสัยไม่ดีต่อการมองเห็น หรืออาจจะก่อให้เกิดอันตรายต่อบุคคล หรือยานพาหนะที่ร่วมทางสัญจร จะต้องสวมใส่เสื้อสะท้อนแสง ตามคำสั่ง รสบ. 116/2550 เรื่อง กำหนดให้พนักงานทุกระดับใส่เสื้อติดแถบสะท้อนแสงขณะปฏิบัติงานในเวลากลางคืน



- 1.3) สำหรับผู้รับเหมา จะต้องสวมใส่ชุดแต่งกายของแต่ละบริษัท/หจก. ตามที่ขึ้นทะเบียนไว้กับฝ่ายความปลอดภัยและอาชีวอนามัย และติดแถบสะท้อนแสงบนเสื้อหรือชุดปฏิบัติงาน ตามคำสั่งที่ รสบ. 101/2550 เรื่อง การติดแถบสะท้อนแสงบนเสื้อของผู้รับเหมา
- 1.4) ผู้ปฏิบัติงานจะต้องแต่งกายให้รัดกุม เช่น ดึงกระดุมเสื้อให้เรียบร้อย ไม่ปล่อยชายเสื้อ เป็นต้น

- 1.5) ผู้ปฏิบัติงานที่ไผ่ผอมยาว จะต้องรวบผมให้อยู่ในหมวกนิรภัยตลอดเวลา เพื่อป้องกันอันตรายที่อาจจะเกิดขึ้นในพื้นที่ปฏิบัติงาน

2. อุปกรณ์คุ้มครองความปลอดภัยส่วนบุคคล

2.1 หมวกนิรภัย

- 2.2.1 กำหนดให้พนักงาน บุคคล และผู้เยี่ยมชมสวมใส่ “หมวกนิรภัยสีขาว” ที่ติดสัญลักษณ์สะท้อนแสง (โลโก้) ของบริษัทฯ บริเวณด้านหน้าด้านหลังและด้านข้างทั้งสองข้าง เท่านั้น



- 2.2.2 กำหนดให้ผู้รับเหมาสวมใส่หมวกนิรภัยที่ติดสัญลักษณ์ (โลโก้) ของแต่ละบริษัท/ หจก. ที่สะท้อนแสงมองเห็นได้ชัดเจน บริเวณด้านหน้าและด้านหลังของหมวกนิรภัย ที่ได้ขึ้นทะเบียนผู้รับเหมาไว้กับฝ่ายความปลอดภัยและอาชีวอนามัย

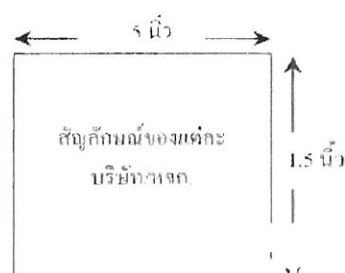

- 2.2.3 หมวกนิรภัยจะต้องได้มาตรฐานรับรองจาก มอก.หรือมาตรฐานอื่นที่เทียบเท่าหรือสูงกว่า
- 2.2.4 หมวกนิรภัยจะต้องมีสายรัดคาง และต้องมีสภาพสมบูรณ์พร้อมใช้งาน
- 2.2.5 ผู้ปฏิบัติงานจะต้องสวมใส่หมวกนิรภัยพร้อมใช้สายรัดคางตลอดเวลาที่สวมใส่ในพื้นที่ที่กำหนดไว้ในขณะที่ปฏิบัติงาน



บริษัท ปูนซีเมนต์นครหลวง จำกัด (มหาชน)**กิจการสระบุรี****คำสั่งที่ รสบ.046/2555****เรื่อง การสวมใส่สายรัดคางในพื้นที่กิจการสระบุรี**

เพื่อให้การปฏิบัติงานของพนักงานและผู้รับเหมา ตลอดจนผู้มาเยี่ยมชม และผู้มาติดต่อ บริษัท ปูนซีเมนต์นครหลวง จำกัด (มหาชน) ในพื้นที่กิจการสระบุรี มีความปลอดภัยสูงสุดและเป็นไปตามข้อกำหนดด้านความปลอดภัยของบริษัทฯ อย่างเคร่งครัด ในการป้องกันอันตรายจากอุบัติเหตุที่เกี่ยวข้องกับการปฏิบัติงานในพื้นที่เสี่ยง จึงกำหนดให้ผู้เข้าพื้นที่ปฏิบัติงาน โรงงาน หรือพื้นที่ที่กำหนดให้สวมใส่หมวกนิรภัย ภายในกิจการสระบุรี ต้องใช้สายรัดคางตลอดเวลาที่มีการสวมใส่หมวกนิรภัย

โดยกำหนดบทบาทหน้าที่ดังนี้

1. ผู้จัดการโรงงาน/ ผู้จัดการฝ่าย เป็นผู้กำกับดูแลให้พนักงาน และแรงงานผู้รับเหมาในพื้นที่รับผิดชอบปฏิบัติตามมาตรการนี้
2. ผู้จัดการส่วน และหัวหน้าแผนก เป็นผู้รับผิดชอบให้พนักงาน และแรงงานผู้รับเหมาในพื้นที่รับผิดชอบปฏิบัติตามมาตรการนี้
3. หัวหน้าหมวด / เจ้าหน้าที่ความปลอดภัยแต่ละพื้นที่เป็นผู้มีหน้าที่ควบคุมการปฏิบัติของพนักงาน และแรงงานผู้รับเหมาตามมาตรการนี้
4. พนักงานทุกระดับ และผู้รับเหมาที่เกี่ยวข้อง มีหน้าที่ต้องปฏิบัติตามคำสั่งนี้โดยเคร่งครัด
5. เจ้าหน้าที่ความปลอดภัยระดับวิชาชีพแต่ละพื้นที่ เป็นผู้ตรวจสอบและให้คำแนะนำให้พนักงาน และแรงงานผู้รับเหมาในพื้นที่รับผิดชอบปฏิบัติตามมาตรการนี้

มาตรฐานอุปกรณ์หมวกนิรภัยมีรายละเอียดดังนี้

1. หมวกนิรภัยทุกชนิดต้องได้รับการรับรองมาตรฐานความปลอดภัย ตามประกาศกรมสวัสดิการและคุ้มครองแรงงาน เรื่อง กำหนดมาตรฐานคุ้มครองความปลอดภัยส่วนบุคคล พ.ศ.2554 ได้แก่ มาตรฐานอุตสาหกรรมประเทศไทย มอก. 368-2538 (สำหรับหมวกนิรภัย) เป็นอย่างน้อย หรือมาตรฐานองค์กรมาตรฐานสากล ISO มาตรฐานสหภาพยุโรป (European Standards: EN) มาตรฐานประเทศออสเตรเลียและประเทศนิวซีแลนด์ (AS/NZS) มาตรฐานสถาบันมาตรฐานแห่งชาติประเทศสหรัฐอเมริกา (ANSI) มาตรฐานอุตสาหกรรมประเทศญี่ปุ่น (JIS) สถาบันความปลอดภัยและอนามัยในการทำงานแห่งชาติสหรัฐอเมริกา (NIOHS)

2. หมากรอกนิรภัยที่อนุญาตใช้งาน ตามกำหนด ต้องประกอบด้วยส่วนประกอบครบถ้วน และ อยู่ในสภาพพร้อมใช้งานไม่ชำรุด ด้านในของหมวก ต้องแสดงเครื่องหมายและฉลาก โดยมีรายละเอียดดังต่อไปนี้
 - 2.1 แบบและรหัสอักษร มาตรฐานสากลที่ใช้ผ่านการอนุญาต
 - 2.2 หมวกแข็งต้องมีน้ำหนักเบา ไม่เกิน 424 กรัม สวมใส่สบาย สามารถประกอบอุปกรณ์ที่ครอบหูลดเสียงได้ รองในหมวกต้องมีสายรัดศีรษะแบบปรับเลื่อนหรือปรับหมุนได้ และทนทานไม่ฉีกขาดหรือกรอบแตกง่าย
 - 2.3 ต้องใช้ชนิดของหมวกนิรภัยให้เหมาะสมกับประเภทงานหรือกิจกรรมที่มีความเสี่ยงนั้นๆ
3. สายรัดกลางต้องอยู่ในสภาพแข็งแรง สมบูรณ์ ยึดหยุ่น สามารถปรับได้ตามสภาพศีรษะที่เหมาะสม และจะต้องเปลี่ยนทันทีที่พบสภาพที่ชำรุดหรือไม่ปลอดภัย
4. หมวกนิรภัยทุกใบต้องไม่มีการ คัดแปลง เสริมแต่ง เจาะรู ทาสี พ่นสี หรือนอกเหนือจากรูปแบบจากโรงงานผู้ผลิต ที่อาจลดความแข็งแรงทนทานของตัวหมวก หรือ อาจก่อให้เกิดอันตรายต่อผู้ปฏิบัติงาน
5. ผู้ใช้งานจะต้องมีหน้าที่ในการตรวจสอบสภาพของหมวกนิรภัยของตนเองทุกครั้งก่อนปฏิบัติงานและเปลี่ยนเมื่อพบสภาพชำรุดหรือไม่ปลอดภัย

ทั้งนี้ มีผลบังคับใช้ตั้งแต่วันที่ 22 สิงหาคม พ.ศ. 2555 เป็นต้นไป



(นายศิวัะ มหาสันตะนะ)

รองประธานอาวุโส กิจการสระบุรี

ภาคผนวก ค-14

เอกสารแต่งตั้งคณะกรรมการชุมชนสัมพันธ์

วันที่ 7 กรกฎาคม 2566

เรื่อง คำสั่งแต่งตั้งคณะกรรมการมวชนสัมพันธ์ ประทานบัตร 28810/15998 และ 28814/16000 โครงการ
เหมืองแร่ดินอุตสาหกรรมชนิดดินซีเมนต์ บริษัท ปูนซีเมนต์นครหลวง จำกัด (มหาชน) ฉบับปรับปรุง
มิถุนายน 2566

เรียน คณะกรรมการมวชนสัมพันธ์

สิ่งที่ส่งมาด้วย คำสั่งแต่งตั้งคณะกรรมการมวชนสัมพันธ์ ประทานบัตร 28810/15998 และ 28814/16000
โครงการเหมืองแร่ดินอุตสาหกรรมชนิดดินซีเมนต์ บริษัท ปูนซีเมนต์นครหลวง จำกัด (มหาชน)
ฉบับปรับปรุง มิถุนายน 2566 จำนวน 1 ฉบับ

ด้วย บริษัท ปูนซีเมนต์นครหลวง จำกัด (มหาชน) ผู้ถือประทานบัตรโครงการเหมืองแร่
ดินอุตสาหกรรมชนิดดินซีเมนต์ ประทานบัตร 28810/15998, 28814/16000 ตั้งอยู่ที่ หมู่ที่ 2 ตำบลกลางดง อำเภอบาง
แพกง จังหวัดนครราชสีมา ได้จัดตั้งคณะกรรมการมวชนสัมพันธ์ ตามประกาศคำสั่งฯ ฉบับปรับปรุง มิถุนายน
2563 เพื่อทำหน้าที่ในการบริหารจัดการกองทุนเพื่อระดมทุนชุมชน ตามเงื่อนไขที่สำนักงานนโยบายและแผน
ทรัพยากรธรรมชาติและสิ่งแวดล้อม กำหนดไว้ในมาตรการป้องกันและแก้ไขผลกระทบสิ่งแวดล้อมด้านการ
สาธารณสุขสำหรับโครงการเหมืองแร่ และเพื่อให้เป็นไปตามประกาศกรมอุตสาหกรรมพื้นฐานและการเหมืองแร่
เรื่อง แนวทางการบริหารจัดการกองทุนเพื่อระดมทุนสำหรับโครงการเหมืองแร่ พ.ศ.2559

ทั้งนี้ บริษัทฯ มีการเปลี่ยนแปลงโครงสร้างภายในจึงได้ปรับปรุงคำสั่งแต่งตั้งคณะกรรมการ
มวชนสัมพันธ์ ประทานบัตร 28810/15998 และ 28814/16000 โครงการเหมืองแร่ดินอุตสาหกรรมชนิดดินซีเมนต์
บริษัท ปูนซีเมนต์นครหลวง จำกัด (มหาชน) เพื่อให้สอดคล้องกับสถานการณ์ปัจจุบัน โดยให้คงองค์ประกอบของ
คณะกรรมการและอำนาจหน้าที่ตามเดิม ทั้งนี้ให้ยกเลิกประกาศคำสั่งฯ ฉบับก่อนหน้า และใช้ประกาศคำสั่งฯ นี้
แทนนับจากวันประกาศใช้ โดยมีรายละเอียดคำสั่งตามเอกสารแนบ

จึงเรียนมาเพื่อโปรดทราบ

ขอแสดงความนับถือ



(นายวิบูลย์ ไช้ลือ)

ประธานคณะกรรมการมวชนสัมพันธ์ ประทานบัตร 28810/15998 และ 28814/16000

โครงการเหมืองแร่ดินอุตสาหกรรมชนิดดินซีเมนต์

บริษัท ปูนซีเมนต์นครหลวง จำกัด (มหาชน)

คำสั่ง

บริษัท ปูนซีเมนต์นครหลวง จำกัด (มหาชน) กิจการสระบุรี
เรื่อง แต่งตั้งคณะกรรมการมวลชนสัมพันธ์ ประทานบัตร 28810/15998 และ 28814/16000
โครงการเหมืองแร่ดินอุตสาหกรรมชนิดดินซีเมนต์
ตั้งอยู่ที่ ตำบลกลางดง อำเภอปากช่อง จังหวัดนครราชสีมา
(ฉบับปรับปรุง มิถุนายน 2566)

ด้วย บริษัท ปูนซีเมนต์นครหลวง จำกัด (มหาชน) ผู้ถือประทานบัตรที่ 28810/15998 และ 28814/16000 โครงการเหมืองแร่ดินอุตสาหกรรมชนิดดินซีเมนต์ ตั้งอยู่ที่ตำบลกลางดง อำเภอปากช่อง จังหวัดนครราชสีมา มีความประสงค์จะจัดตั้งคณะกรรมการมวลชนสัมพันธ์ เพื่อทำหน้าที่ในการบริหารจัดการกองทุนเพื่อระดมทุนของประชาชน ตามเงื่อนไขที่สำนักงานนโยบายและแผนทรัพยากรธรรมชาติและสิ่งแวดล้อมกำหนดไว้ในมาตรการป้องกันและแก้ไขผลกระทบสิ่งแวดล้อมด้านการสาธารณสุขสำหรับโครงการเหมืองแร่ และเพื่อให้เป็นไปตามนโยบายของกรมอุตสาหกรรมพื้นฐานและการเหมืองแร่ เรื่อง แนวทางการบริหารจัดการกองทุนเพื่อระดมทุนสำหรับโครงการเหมืองแร่ ตามเงื่อนไขที่กำหนดในรายงานการวิเคราะห์ผลกระทบสิ่งแวดล้อม (EIA) และรายงานผลกระทบสิ่งแวดล้อมเบื้องต้น (IEE)

ดังนั้น เพื่อให้การบริหารจัดการกองทุนเพื่อระดมทุนของประชาชนสามารถดำเนินการตามวัตถุประสงค์ได้อย่างมีประสิทธิภาพ และสอดคล้องกับนโยบายของบริษัท ที่ต้องการส่งเสริมให้ภาคส่วนที่เกี่ยวข้องมีส่วนร่วมให้ความคิดเห็นและข้อเสนอแนะสำหรับการประกอบกิจการเหมืองแร่ อีกทั้งเพื่อให้บริษัท และชุมชนสามารถอยู่ร่วมกันได้อย่างยั่งยืน บริษัท ปูนซีเมนต์นครหลวง จำกัด (มหาชน) จึงได้แต่งตั้งคณะกรรมการมวลชนสัมพันธ์ ประทานบัตรที่ 28810/15998 และ 28814/16000 โครงการเหมืองแร่ดินอุตสาหกรรมชนิดดินซีเมนต์ ตั้งอยู่ที่ตำบลกลางดง อำเภอปากช่อง จังหวัดนครราชสีมา โดยมีองค์ประกอบของคณะกรรมการและอำนาจหน้าที่ ดังต่อไปนี้

องค์ประกอบคณะกรรมการ

คณะที่ปรึกษา

1. ผู้อำนวยการโรงเรียนบุญบันดาภิธานสุรณี
2. นายกเทศมนตรีเทศบาลสีมามงคล
3. กำนันตำบลกลางดง
4. ผู้อำนวยการโรงพยาบาลส่งเสริมสุขภาพตำบลกลางดง

คณะกรรมการ

- | | |
|---|----------------------|
| 1. ผู้จัดการอาวุโส-Plant External Relations & Planning | ประธานคณะกรรมการฯ |
| 2. ผู้จัดการส่วนผลิตหินเชลและวัตถุดิบภายนอก บมจ.ปูนซีเมนต์นครหลวง | รองประธานคณะกรรมการฯ |
| 3. ผู้จัดการส่วนชุมชนสัมพันธ์ บมจ.ปูนซีเมนต์นครหลวง | กรรมการ |

- | | |
|--|---------------------|
| 4. ผู้ใหญ่บ้าน หมู่ที่ 1 บ้านปางอโศก | กรรมการ |
| 5. ผู้ใหญ่บ้าน หมู่ที่ 2 บ้านบุญบันดาล | กรรมการ |
| 6. ผู้ใหญ่บ้าน หมู่ที่ 9 บ้านเขาพระ | กรรมการ |
| 7. ผู้ใหญ่บ้าน หมู่ที่ 14 บ้านชลประทาน | กรรมการ |
| 8. อาสาสมัครสาธารณสุขหมู่บ้าน (อสม.) หมู่ที่ 1 บ้านปางอโศก | กรรมการ |
| 9. อาสาสมัครสาธารณสุขหมู่บ้าน (อสม.) หมู่ที่ 2 บ้านบุญบันดาล | กรรมการ |
| 10. อาสาสมัครสาธารณสุขหมู่บ้าน (อสม.) หมู่ที่ 9 บ้านเขาพระ | กรรมการ |
| 11. อาสาสมัครสาธารณสุขหมู่บ้าน (อสม.) 14 บ้านชลประทาน | กรรมการ |
| 12. Production Operator บมจ.ปูนซีเมนต์นครหลวง | กรรมการและเลขานุการ |

ให้คณะกรรมการฯ มีอำนาจหน้าที่ดังต่อไปนี้

1. พิจารณาให้ความเห็นชอบแผนงานและงบประมาณที่เกี่ยวข้องกับกิจกรรมหรือโครงการเฝ้าระวังสุขภาพ และการเบิกจ่ายงบประมาณจากกองทุนเฝ้าระวังสุขภาพฯ ของโครงการฯ ตามระเบียบการบริหารจัดการกองทุนเฝ้าระวังสุขภาพสำหรับโครงการเหมืองแร่ ของกรมอุตสาหกรรมพื้นฐานและการเหมืองแร่
2. ตรวจสอบและให้ข้อคิดเห็นผลการดำเนินงานกองทุนเฝ้าระวังสุขภาพของประชาชน ก่อนนำเสนอผลการดำเนินงานให้หน่วยงานที่เกี่ยวข้องทราบ
3. ตรวจสอบและพิจารณาแก้ไขปัญหาที่ประชาชนร้องเรียนว่าได้รับผลกระทบจากการประกอบกิจการเหมืองแร่ดินอุตสาหกรรมชนิดดินซีเมนต์ ของบริษัท ปูนซีเมนต์นครหลวง จำกัด (มหาชน) ซึ่งตั้งอยู่ที่ตำบลกลางดง อำเภอปากช่อง จังหวัดนครราชสีมา
4. พิจารณาให้ความเห็นชอบระเบียบกองทุนเฝ้าระวังสุขภาพของประชาชน ประทานบัตร 2 แปลง เพื่อเป็นกรอบการดำเนินงานของคณะกรรมการฯ รวมทั้งการแต่งตั้งผู้มีอำนาจลงนามเบิกจ่ายงบประมาณกองทุนเฝ้าระวังสุขภาพของประชาชน
5. ดำเนินการอื่นๆ ตามที่ได้รับมอบหมาย

ทั้งนี้ ตั้งแต่บัดนี้เป็นต้นไป

สั่ง ณ วันที่ 1 กรกฎาคม พ.ศ.2566

(ลงชื่อ).....

(นายเชเรอฟิน พอล บุญญา)

รองประธานอาวุโส กิจการสระบุรี

บริษัท ปูนซีเมนต์นครหลวง จำกัด (มหาชน)



ระเบียบคณะกรรมการบริหาร

"กองทุนเฝ้าระวังสุขภาพชุมชน บมจ.ปูนซีเมนต์นครหลวง ในพื้นที่เทศบาลตำบลสีมามงคล"

โครงการเหมืองแร่ดินอุตสาหกรรมชนิดดินซีเมนต์

บริษัท ปูนซีเมนต์นครหลวง จำกัด(มหาชน)

(ฉบับปรับปรุง กุมภาพันธ์ 2563)

คำปรารภ

บริษัท ปูนซีเมนต์นครหลวง จำกัด (มหาชน) ผู้ถือประทานบัตรที่ 28810/15998 และ 28814/16000 โครงการเหมืองแร่ดินอุตสาหกรรมชนิดดินซีเมนต์ ตั้งอยู่ที่ตำบลกลางดง อำเภอปากช่อง จังหวัดนครราชสีมา ได้จัดตั้งคณะกรรมการมวลชนสัมพันธ์ เพื่อทำหน้าที่ในการบริหารจัดการกองทุนเฝ้าระวังสุขภาพของประชาชนฯ ตามเงื่อนไขที่สำนักงานนโยบายและแผนทรัพยากรธรรมชาติและสิ่งแวดล้อมกำหนดไว้ ในมาตรการป้องกันและแก้ไขป้องกันผลกระทบสิ่งแวดล้อมด้านการสาธารณสุขสำหรับโครงการเหมืองแร่ และเพื่อให้เป็นไปตามนโยบายของกรมอุตสาหกรรมพื้นฐานและการเหมืองแร่เรื่องแนวทางการบริหารจัดการกองทุนเฝ้าระวังสุขภาพสำหรับโครงการเหมืองแร่ ตามเงื่อนไขที่กำหนดในรายงานการวิเคราะห์ผลกระทบสิ่งแวดล้อม (EIA) และรายงานผลกระทบสิ่งแวดล้อมเบื้องต้น (IEE)

กองทุนเฝ้าระวังสุขภาพชุมชน มีวัตถุประสงค์หลักเพื่อเฝ้าระวังสุขภาพประชาชนในพื้นที่รอบ ๆ เหมืองแร่ดินอุตสาหกรรมชนิดดินซีเมนต์ ตามระเบียบหรือแนวทางปฏิบัติของกรมอุตสาหกรรมพื้นฐานและการเหมืองแร่ ดังนั้นเพื่อให้เป็นไปตามเจตนารมณ์ดังกล่าว บริษัทฯ จึงกำหนดระเบียบเพื่อใช้ในการจัดตั้งกองทุนเฝ้าระวังสุขภาพชุมชน โดยมีคณะกรรมการในการดำเนินกิจกรรมหรือโครงการที่เกี่ยวข้องกับการเฝ้าระวังสุขภาพประชาชนโดยรอบพื้นที่เหมืองในรัศมีไม่ต่ำกว่า 1 กิโลเมตร

กอรปกับ บริษัท ฯ มีความปรารถนาอันดีที่จะสนับสนุนการพัฒนาชุมชนในพื้นที่รอบ ๆ เขตประทานบัตร อันเป็นสถานที่ตั้งเหมืองแร่ดินอุตสาหกรรมชนิดดินซีเมนต์ โดยเปิดโอกาสให้ชุมชน หน่วยงานราชการที่เกี่ยวข้องและบริษัท ฯ เข้ามามีส่วนร่วมตามหลักไตรภาคี สนับสนุนให้ชุมชนมีสิทธิมีเสียงอย่างเต็มที่ในการเสนอโครงการที่ชุมชนต้องการให้มีความสำคัญในลำดับต้น ๆ นอกเหนือไปจากกิจกรรมที่ดำเนินงานช่วยเหลือสังคมต่อกลุ่มอื่น ๆ โดยหวังว่าชุมชนในพื้นที่รอบ ๆ เหมือง ฯ จะมีการพัฒนาอย่างยั่งยืนได้รับการสนับสนุนดูแลจากภาครัฐและเอกชนที่เกี่ยวข้อง อีกทั้งมีช่องทางในการสร้างความเข้าใจอันดีร่วมกัน

เพื่อให้การจัดตั้งกองทุนเฝ้าระวังสุขภาพชุมชน โครงการเหมืองแร่ดินอุตสาหกรรมชนิดดินซีเมนต์ บมจ. ปูนซีเมนต์นครหลวง มีวิธีปฏิบัติที่ชัดเจน จึงกำหนดระเบียบการบริหารจัดการกองทุน ฯ ดังกล่าว ตามแนวทางปฏิบัติของกรมอุตสาหกรรมพื้นฐานและการเหมืองแร่โดยความเห็นชอบของคณะกรรมการมวลชนสัมพันธ์ ดังต่อไปนี้

หมวดที่ 1 บททั่วไป

ข้อ 1 ระเบียบนี้ เรียกว่า ระเบียบคณะกรรมการบริหาร “กองทุนเฝ้าระวังสุขภาพชุมชน โครงการเหมืองแร่ดินอุตสาหกรรมชนิด ดินซีเมนต์ บมจ.ปูนซีเมนต์นครหลวง”

ข้อ 2 ระเบียบนี้ให้ใช้บังคับตั้งแต่วันที่ประกาศเป็นต้นไป

ข้อ 3 สำนักงานกองทุนเฝ้าระวังสุขภาพชุมชน ฯ มีที่ทำการอยู่ที่ บริษัท ปูนซีเมนต์นครหลวง จำกัด (มหาชน) กิจการสระบุรี เลขที่ 99,219,301 หมู่ที่ 9,5,5 ถนนมิตรภาพ ตำบลทับกวาง อำเภอแก่งคอย จังหวัดสระบุรี

ข้อ 4 ในระเบียบนี้

“กองทุน” หมายถึง กองทุนเฝ้าระวังสุขภาพชุมชน โครงการเหมืองแร่ดินอุตสาหกรรมชนิดดินซีเมนต์ บมจ.ปูนซีเมนต์ นครหลวง

“คณะกรรมการ” หมายถึง คณะกรรมการมวลชนสัมพันธ์ ทำหน้าที่บริหารจัดการกองทุนเฝ้าระวังสุขภาพชุมชน โครงการเหมืองแร่ดินอุตสาหกรรมชนิดดินซีเมนต์ บมจ.ปูนซีเมนต์นครหลวง

“กรรมการผู้แทน บมจ.ปูนซีเมนต์นครหลวง” หมายถึง บุคคลที่ บมจ.ปูนซีเมนต์นครหลวง เสนอชื่อให้เป็นกรรมการ อย่างน้อย จำนวน 4 คน

“คณะปรึกษา” หมายถึง ผู้อำนวยการโรงเรียนบุญวันดาวิทยาลัยสุราษฎร์ธานี, นายกเทศมนตรีเทศบาลสี่มางคด, กำนัน ตำบลกลางดง และ ผู้อำนวยการโรงพยาบาลส่งเสริมสุขภาพตำบลกลางดง

“ประธาน” หมายถึง ประธานคณะกรรมการมวลชนสัมพันธ์ ที่ได้รับการแต่งตั้งโดย บมจ.ปูนซีเมนต์นครหลวง

“รองประธาน” หมายถึง รองประธานกรรมการมวลชนสัมพันธ์ ที่ได้รับการแต่งตั้งโดย บมจ.ปูนซีเมนต์นครหลวง

“เลขานุการ” หมายถึง กรรมการที่ บมจ.ปูนซีเมนต์นครหลวง แต่งตั้งให้ทำหน้าที่เลขานุการในการปฏิบัติหน้าที่ตาม ระเบียบนี้

“รายได้” หมายถึง

(1) เงินงบประมาณจัดสรรจาก บมจ.ปูนซีเมนต์นครหลวง ตามเงื่อนไขมาตรการป้องกันและแก้ไขผลกระทบ สิ่งแวดล้อม ของประธานบัตร 28810/15998 และ 28814/16000 จำนวน 2 แปลง ที่ตั้งอยู่ที่ ตำบลกลางดง อำเภอปากช่อง จังหวัดนครราชสีมา กำหนดให้จัดสรรงบประมาณเข้ากองทุนดังกล่าว ปีละ 100,000 บาท/แปลง (หนึ่งแสนบาท)ต่อแปลง รวม 2 แปลง เป็นเงินงบประมาณ 200,000 บาท/ปี (สองแสนบาท)ต่อปี จนกว่าใบอนุญาตประธานบัตรเหมืองแร่ดินอุตสาหกรรม ชนิดดินซีเมนต์ในพื้นที่จะสิ้นสุด เว้นแต่ในกรณีดังต่อไปนี้ให้ถือว่าเป็นเหตุสุดวิสัย ที่ บมจ.ปูนซีเมนต์นครหลวง ไม่ต้องรับภาระ ตามข้อผูกพันเรื่องการสมทบเงิน

ก.) กรณีที่ บมจ.ปูนซีเมนต์นครหลวง ประสบปัญหาทางการเงินเพื่อดำเนินงานหรือมีผลประกอบการขาดทุน

ข.) กรณีที่เกิดเหตุการณ์ซึ่งเป็นเหตุทำให้ บมจ.ปูนซีเมนต์นครหลวง ไม่สามารถประกอบกิจการได้ตามปกติ

ค.) กรณีมีกฎหมายบัญญัติในภายหลัง กำหนดให้ บมจ.ปูนซีเมนต์นครหลวง ยกเลิกการจัดตั้งกองทุนนี้

ง.) ในระยะเวลาทุกปี บมจ.ปูนซีเมนต์นครหลวง จะพิจารณาร่วมกับคณะกรรมการเพื่อทบทวนการดำเนินงาน กองทุน ฯ ว่าตรงตามวัตถุประสงค์หรือไม่ หากการดำเนินการตรงตามวัตถุประสงค์ ก็จะยืนยันข้อผูกพันเรื่อง การสมทบเงินปีละ 1 ปี จนกว่าประธานบัตรจะสิ้นสุด

จ.) หนี้หรือภาระผูกพันใด ๆ ตามที่คณะกรรมการได้กระทำหรือดเว้น ตามมติที่ประชุม อันเนื่องจากการ ดำเนินงานของกองทุน ฯ ตามที่ระเบียบนี้ได้กำหนดไว้

- (2) ดอกผล หรือ ผลประโยชน์ใด ๆ ที่เกิดจากเงินหรือทรัพย์สินของกองทุน
- (3) รายรับอื่นๆ

หมวดที่ 2 วัตถุประสงค์ของกองทุนฯ

ข้อ 5 กองทุน ฯ นี้มีวัตถุประสงค์

- (1) เพื่อจัดสรรเงินงบประมาณในการเฝ้าระวังสุขภาพ และ/หรือ ตรวจสอบสุขภาพที่เกี่ยวข้อง อันเป็นผลมาจากกิจกรรมการทำเหมืองแร่ดินอุตสาหกรรมชนิดดินซีเมนต์
- (2) เพื่อสนับสนุนกิจกรรมส่งเสริมการจัดบริการด้านสาธารณสุข แก่หน่วยงานสาธารณสุขในพื้นที่หน่วยงานบริการการแพทย์ทางเลือก โดยเน้นการส่งเสริมสุขภาพ การเฝ้าระวังสุขภาพ การป้องกันโรค การฟื้นฟูสุขภาพ การรักษาพยาบาลเบื้องต้น ที่จำเป็นต่อสุขภาพและการดำรงชีวิตของประชาชนโดยรอบพื้นที่ทำเหมืองในรัศมีไม่ต่ำกว่า 1 กิโลเมตร ทั้งนี้ ต้องไม่รวมถึงการศึกษาดูงานของบุคลากรหรือประชาชนที่เกี่ยวข้อง
- (3) เพื่อส่งเสริมและสนับสนุนให้ประชาชนที่มีความเสี่ยงสูงในพื้นที่ ได้สามารถเข้าถึงบริการสาธารณสุขได้อย่างทั่วถึงและมีประสิทธิภาพ

หมวดที่ 3 คณะกรรมการ

ข้อ 6 องค์ประกอบของคณะกรรมการ

ให้องค์ประกอบของคณะกรรมการ มีจำนวน 16 คน ซึ่งแต่งตั้งโดย บมจ.ปูนซีเมนต์นครหลวง ตามประกาศการแต่งตั้งคณะกรรมการมวลชนสัมพันธ์ ประกอบด้วย

- | | |
|---|------------|
| (1) คณะกรรมการ | จำนวน 8 คน |
| (2) กรรมการผู้แทน บมจ.ปูนซีเมนต์นครหลวง | จำนวน 4 คน |
| (3) คณะที่ปรึกษา | จำนวน 4 คน |

ข้อ 7 คณะกรรมการ

ประกอบด้วย ผู้ใหญ่บ้าน อาสาสมัครสาธารณสุขประจำหมู่บ้าน (อสม) หมู่ที่ 1, 2, 9 และ 14 รวม 8 คน

ข้อ 8 คณะที่ปรึกษา

ประกอบไปด้วย ผู้อำนวยการโรงเรียนบุญบันดาภิทยาสุรณ, นายกเทศมนตรีเทศบาลสี่มางคด, กำนันตำบลกลางดง, ผู้อำนวยการโรงพยาบาลส่งเสริมสุขภาพตำบลกลางดง รวม 4 คน

ข้อ 9 การเสนอชื่อบุคคล จำนวน 4 คน

ให้ บมจ.ปูนซีเมนต์นครหลวงเสนอชื่อบุคคล จำนวน 4 คน เป็นกรรมการผู้แทน บมจ.ปูนซีเมนต์นครหลวง ทำหน้าที่เป็นประธานคณะกรรมการฯ, รองประธานกรรมการฯ, กรรมการ และเลขานุการฯ

ข้อ 10 วาระการดำรงตำแหน่ง

ให้กรรมการมีวาระในการดำรงตำแหน่ง นับตั้งแต่วันที่ได้รับการประกาศแต่งตั้ง จนกว่าจะหมดวาระในการดำรงตำแหน่งตามที่ทางราชการกำหนด ยกเว้นกรรมการในข้อ 6(2)

ข้อ 11 เมื่อกรรมการครบกำหนดวาระการดำรงตำแหน่งตาม ข้อ 12 หากยังมีได้แต่งตั้ง ให้กรรมการซึ่งพ้นจากตำแหน่งตามวาระนั้นอยู่ในตำแหน่งเพื่อปฏิบัติหน้าที่ต่อไปจนกว่ากรรมการซึ่งได้รับการแต่งตั้งคนใหม่จะเข้ารับหน้าที่แต่ต้องไม่เกินสี่สิบห้า (45) วัน นับตั้งแต่วันที่กรรมการพ้นจากตำแหน่งตามวาระนั้น ในกรณีที่กรรมการพ้นจากตำแหน่งก่อนครบวาระ ตามข้อ 6(1) และ (3) เช่น ย้ายไปดำรงตำแหน่งที่อื่น ให้ดำเนินการแต่งตั้งกรรมการประเภทเดียวกันที่มาแทน ภายในสี่สิบห้า (45) วัน นับตั้งแต่วันที่กรรมการนั้นว่างลง

ข้อ 12 นอกจากการพ้นตำแหน่งตามวาระ กรรมการพ้นจากตำแหน่งเมื่อ

(1) คณะกรรมการมีมติสองในสามให้ถอดถอนออกจากตำแหน่งเพราะมีความประพฤติเสื่อมเสีย บกพร่อง หรือไม่สุจริตต่อหน้าที่ หรือ หย่อนความสามารถ

หมวดที่ 4 อำนาจหน้าที่

ข้อ 13 ให้คณะกรรมการมีอำนาจหน้าที่ดังต่อไปนี้

(1) กำหนดนโยบายการบริหารกองทุนและกำกับดูแลการดำเนินงานของกองทุนให้เป็นไปตามวัตถุประสงค์และสอดคล้องกับหลักเกณฑ์ที่กรมอุตสาหกรรมพื้นฐานและการเหมืองแร่กำหนด

(2) จัดทำระเบียบวาระเกี่ยวกับการบริหารและการจัดการการเงิน การพัสดุ และทรัพย์สินของกองทุน รวมทั้งการบัญชีภายใต้วัตถุประสงค์ของกองทุน ตามข้อ 5

(3) กำหนดระเบียบวาระเกี่ยวกับการประชุมและปฏิบัติงานของคณะกรรมการ

(4) พิจารณาสารวจความต้องการของชุมชนและจัดให้มีการทำแผนการเฝ้าระวังสุขภาพของชุมชน

(5) อนุมัติแผนงานการเฝ้าระวังสุขภาพของชุมชน

(6) สร้างเสริมความเข้าใจอันดีระหว่างชุมชนในพื้นที่กับ บมจ.ปูนซีเมนต์นครหลวง และประสานความร่วมมือกับหน่วยงานอื่นหรือผู้ที่เกี่ยวข้อง

(7) มติการแก้ไขเปลี่ยนแปลงระเบียบนี้ ต้องได้รับความเห็นชอบจากคณะกรรมการในเสียงไม่น้อยกว่าสามในสี่ของจำนวนคณะกรรมการทั้งหมด

ข้อ 14 คณะที่ปรึกษา

มีหน้าที่พิจารณาให้ความเห็นชอบแผนงานการเฝ้าระวังสุขภาพ โครงการเฝ้าระวังสุขภาพของประชาชนโดยรอบที่ตั้งโครงการ ฯ การบริหารเงินกองทุนและการกำกับดูแลกิจการของกองทุนให้เป็นไปตามแผนที่กำหนดและประเมินผลการดำเนินงานตามรายงานการประชุมอย่างน้อยปีละหนึ่งครั้ง

ข้อ 15 กรณีที่มีปัญหาและไม่อาจปฏิบัติตามระเบียบนี้ได้ ให้คณะกรรมการเป็นผู้วินิจฉัยตัดสิน

ข้อ 16 ประธานมีหน้าที่

(1) เป็นประธานการประชุมของคณะกรรมการและควบคุมการประชุมให้เป็นไปด้วยความเรียบร้อย

(2) ควบคุมดูแลการดำเนินงานทั่วไปของคณะกรรมการให้เป็นไปด้วยความเรียบร้อยตามอำนาจหน้าที่แนวนโยบายของคณะกรรมการและตามระเบียบนี้

(3) เป็นตัวแทนของคณะกรรมการในการติดต่อกับบุคคลภายนอกและทำนิติกรรมใด ๆ ของกองทุนภายใต้ความเห็นชอบของมติที่ประชุมของคณะกรรมการโดยประธานกรรมการมีอำนาจ

- (ก) เป็นผู้รับมอบอำนาจจากคณะกรรมการ
- (ข) มอบอำนาจเป็นหนังสือให้บุคคลหนึ่งบุคคลใดที่คณะกรรมการเห็นสมควรทำการแทน
- (ค) ปฏิบัติการอื่นตามระเบียบและมติของคณะกรรมการ

ข้อ 17 รองประธานมีหน้าที่กระทำการแทนประธานในกรณีที่ประธานไม่สามารถมาปฏิบัติหน้าที่ได้โดยได้รับมอบหมายจากประธาน

ข้อ 18 เลขานุการ มีอำนาจหน้าที่

- (1) ติดต่อประสานงานทั่วไปของคณะกรรมการ
- (2) นัดประชุมคณะกรรมการตามข้อกำหนดในระเบียบ หรือตามคำสั่งของประธานคณะกรรมการ
- (3) จัดทำรายงานการประชุม ตลอดจนรายงานการปฏิบัติการของกองทุน
- (4) ดูแลรักษาจัดระบบเอกสาร และรายงานการประชุมของคณะกรรมการให้เรียบร้อยอยู่เสมอ
- (5) เสนอรายงานการดำเนินงานรวมถึงบัญชีของกองทุนให้คณะกรรมการพิจารณาเพื่อการติดตามประเมินผล
- (6) ดำเนินการอื่นๆ ตามที่คณะกรรมการมอบหมายให้ดำเนินงานภายใต้ระเบียบหรือมติของคณะกรรมการ
- (7) จัดทำบัญชีกองทุน
- (8) ควบคุมดูแล บริหารการเงินและทรัพย์สินของกองทุน
- (9) รายงานสถานะทางการเงินให้คณะกรรมการได้รับทราบอย่างสม่ำเสมอและทันกาล
- (10) จัดทำเอกสารทางการเงินบัญชี พร้อมทั้งจัดเก็บเอกสารทางการเงินบัญชี ดูแลรักษาและจัดระบบเอกสารทางการเงินบัญชีต่างๆ ให้เรียบร้อยปลอดภัยอยู่เสมอ
- (11) จัดทำรายงานทางการเงิน เสนอต่อคณะกรรมการพิจารณาเพื่อนำเสนอคณะกรรมการติดตามประเมินผล

หมวดที่ 5

การประชุม

ข้อ 19 ให้มีการประชุมคณะกรรมการอย่างน้อยปีละ 2 ครั้ง โดยประธานมีอำนาจในการเรียกประชุมเว้นแต่กรณีมีเหตุจำเป็นเร่งด่วน ให้ประธานเรียกประชุมคณะกรรมการได้ตามความเหมาะสม

ข้อ 20 ให้คณะกรรมการไม่น้อยกว่ากึ่งหนึ่งสามารถเข้าชื่อกันเสนอให้ประธานเรียกประชุมได้

ข้อ 21 การประชุมคณะกรรมการ ต้องมีกรรมการไม่น้อยกว่ากึ่งหนึ่งของจำนวนกรรมการทั้งหมด จึงจะถือว่าเป็นองค์ประชุม

ข้อ 22 ถ้าประธานหรือรองประธานไม่อยู่ในที่ประชุมให้ที่ประชุมพิจารณาคัดเลือกกรรมการคนใดคนหนึ่งทำหน้าที่ประธานในที่ประชุม

ข้อ 23 การวินิจฉัยชี้ขาดของที่ประชุม ให้ถือเสียงข้างมาก กรรมการหนึ่งคนให้มีเสียงหนึ่งเสียงในการลงคะแนนถ้าคะแนนเสียงเท่ากันให้ประธานในที่ประชุมออกเสียงเพิ่มขึ้นอีกหนึ่งเสียงชี้ขาดการออกเสียงลงคะแนนของคณะกรรมการให้ออกเสียงโดยวิธีแสดงตนเพื่อให้สามารถระบุชื่อและความเห็นของผู้ไม่เห็นด้วยลงไป ในรายงานการประชุมได้

ข้อ 24 กรณีที่มีผู้แทนเข้าประชุมในนามกรรมการ ให้ผู้แทนสามารถลงคะแนนเสียงแทนกรรมการท่านนั้นได้

ข้อ 25 ให้เลขานุการ มีหน้าที่บันทึกการออกเสียงของกรรมการเป็นรายบุคคลในกรณีการออกเสียงโดยการ แสดงตนและกรณีกรรมการใดคัดค้าน ต้องบันทึกเหตุผลด้วย รวมทั้งต้องบันทึกผลรวมการลงคะแนนเสียงของวาระนั้น ๆ ในรายงานการประชุม

ข้อ 26 คณะกรรมการมีสิทธิที่จะนำบุคคลภายนอกเข้าร่วมประชุมเพื่อการใด ๆ ที่เกี่ยวข้องกับการดำเนินงานของคณะกรรมการ โดยต้องแจ้งเป็นลายลักษณ์อักษรล่วงหน้าไม่น้อยกว่า 7 วัน ก่อนวันประชุม และต้องได้รับอนุมัติจากประธานก่อนทุกครั้ง

ข้อ 27 ให้เลขานุการเตรียมหนังสือเชิญประชุมให้ประธานกรรมการลงนามโดยหนังสือเชิญประชุมจะต้องระบุวาระให้ชัดเจน ตามระเบียบข้อ 29 และส่งให้กรรมการทราบล่วงหน้าไม่น้อยกว่า 7 วัน กรณีมีวาระฉุกเฉินที่ไม่ระบุในหนังสือเชิญประชุมต้องได้รับมติจากคณะกรรมการไม่น้อยกว่าสองในสามของกรรมการที่เข้าร่วมประชุมจึงจะพิจารณาได้

ข้อ 28 ให้เลขานุการมีหน้าที่เตรียมการประชุมบันทึกการประชุมจัดทำรายงานการประชุมตามหัวข้อที่กำหนดในหมวดนี้และปฏิบัติตามอื่นใดตามที่ประธานกรรมการมอบหมายหรือตามที่กำหนดไว้ในระเบียบนี้

ข้อ 29 การประชุมทุกครั้งให้ประกอบด้วย 7 วาระ

- (1) ระเบียบวาระที่ 1 เรื่องประธานแจ้งให้ทราบ
- (2) ระเบียบวาระที่ 2 รับรองรายงานการประชุมครั้งที่ผ่านมา
- (3) ระเบียบวาระที่ 3 เรื่องเพื่อทราบ
- (4) ระเบียบวาระที่ 4 เรื่องผลการดำเนินงานของกองทุนและติดตามผลงานโครงการที่อนุมัติไปแล้ว
- (5) ระเบียบวาระที่ 5 เรื่องพิจารณา
- (6) ระเบียบวาระที่ 6 เรื่องบัญชีและการเงิน
- (7) ระเบียบวาระที่ 7 เรื่องอื่น ๆ (ถ้ามี)

ข้อ 30 ค่าใช้จ่ายในการประชุมของคณะกรรมการให้กำหนดดังนี้

- (1) เบี้ยประชุมสำหรับคณะกรรมการ
 - (ก) คณะกรรมการครั้งละ 500 บาท (ยกเว้นคณะกรรมการข้อ 6 (2))
 - (ข) คณะที่ปรึกษา ครั้งละ 500 บาท
 - (ค) ผู้แทนกรรมการ ผู้แทนคณะที่ปรึกษาที่ได้รับมอบหมายให้รับเบี้ยประชุมเสมือนกรรมการและที่ปรึกษา
- (2) ค่าใช้จ่ายอื่นๆ ในการประชุม อาทิ เป็นค่าเช่าห้องประชุม ค่าอาหารเครื่องดื่ม ค่าติดต่อประสานงาน ฯลฯ ให้จ่ายตามที่เกิดขึ้นจริงตามหลักฐานทางการเงิน เช่น ใบสำคัญรับเงิน ใบเสร็จรับเงิน หรือตามที่คณะกรรมการกำหนด

หมวดที่ 6

กรอบการใช้เงินกองทุน

ข้อ 31 เงินรายได้ของกองทุนที่ได้รับจัดสรร ให้หักไว้เพื่อค่าใช้จ่ายตามข้อ 30 แต่ไม่เกินร้อยละ 20 ของเงินรายได้ทั้งหมด

ข้อ 32 เงินรายได้หลังจากหักค่าใช้จ่ายตามข้อ 30 และ ข้อ 31 แล้ว ให้จัดสรรเพื่อกิจกรรมดังต่อไปนี้

(ก.) ดำเนินกิจกรรม ตรวจเอกซเรย์ปอด สมรรถนะปอด การจัดทำแผนที่ชุมชนเพื่อเชื่อมโยงกับข้อมูลด้านสุขภาพ โครงการที่เกี่ยวข้องกับการเฝ้าระวังสุขภาพของประชาชนในชุมชนโดยรอบพื้นที่เหมืองแร่ ในรัศมีไม่ต่ำกว่า 1 กิโลเมตร ทั้งนี้ต้องไม่รวมถึงการศึกษาดูงานของบุคลากรที่เกี่ยวข้อง โดยการเบิกจ่ายเงินจะต้องแต่งตั้งกรรมการจากผู้แทนด้านสาธารณสุข เป็นผู้ร่วมลงชื่อกับกรรมการอื่นตามที่คณะกรรมการแต่งตั้งเป็นผู้มีสิทธิ์เบิกจ่ายเงินกองทุน

- (ข.) อื่นๆ ตามที่คณะกรรมการกำหนด

ข้อ 33 ห้ามไม่ให้ใช้เงินกองทุนในการดำเนินงานที่ซ้ำซ้อน หรืองานที่มีแผนการดำเนินงานอยู่แล้วของหน่วยงานราชการ องค์การปกครองท้องถิ่นและการดำเนินการของ บมจ.ปูนซีเมนต์นครหลวง เว้นแต่กรรมการพิจารณาและเห็นชอบเป็นอย่างอื่นโดยให้เลขานุการ เป็นผู้ประสานงานในการตรวจสอบโครงการที่กรรมการภาคประชาชนเสนอในแผนงานประจำปี

ข้อ 34 ห้ามไม่ให้คณะกรรมการ ดำเนินการก่อนนี้ใด ๆ ในนามกองทุนเพื่อระงับสุขภาพชุมชน ทั้งสิ้น ให้ดำเนินงานตามรายรับที่ได้รับเข้ากองทุนเป็นประจำเท่านั้น

หมวดที่ 7

การเสนอ การพิจารณาอนุมัติโครงการ และงบประมาณ

ข้อ 35 กรรมการมีหน้าที่สำรวจความต้องการของชุมชนในพื้นที่ เป็นประจำและต่อเนื่องและนำเสนอผลการสำรวจนั้นแก่คณะกรรมการให้รับทราบ

ข้อ 36 กรรมการทุกคนมีสิทธิในการเสนอโครงการต่าง ๆ พร้อมงบประมาณ ตามที่ระบุไว้ในวัตถุประสงค์ของกองทุนเพื่อให้คณะกรรมการพิจารณา

ข้อ 37 คณะกรรมการอาจมอบหมายให้กรรมการผู้แทน บมจ.ปูนซีเมนต์นครหลวง ทำหน้าที่รวบรวมและจัดทำแผนการตรวจสอบสุขภาพชุมชน โดยการรวบรวมโครงการเสนอเข้ามายังคณะกรรมการ เสนอเป็นแผนงานประจำปีเพื่อให้คณะกรรมการได้พิจารณาภายในเดือนพฤศจิกายนก่อนหน้ารอบระยะเวลาบัญชีใหม่และเมื่อพิจารณาอนุมัติแล้วให้ดำเนินการจัดทำแผนงานประจำปีเพื่อดำเนินการต่อไป

ข้อ 38 ในกรณีมีโครงการเร่งด่วนที่มีความจำเป็นเสนอเข้ามา ให้คณะกรรมการพิจารณาอนุมัติได้โดยไม่ต้องรอบรรจุในแผนงานประจำปี ทั้งนี้ วาระการประชุมโครงการเร่งด่วนต้องปฏิบัติตามระเบียบนี้ และเมื่อโครงการเร่งด่วนดังกล่าวได้รับอนุมัติจากคณะกรรมการแล้วต้องดำเนินการเพิ่มเติมแผนงานประจำปี ตามข้อ 37

ข้อ 39 การแก้ไขเพิ่มเติมหรือเปลี่ยนแปลงแผนงานประจำปีให้คณะกรรมการที่ต้องการเปลี่ยนแปลง เสนอเป็นลายลักษณ์อักษรผ่านประธานผู้แทน บมจ.ปูนซีเมนต์นครหลวง เพื่อเสนอในที่ประชุมคณะกรรมการต่อไป

ข้อ 40 รอบปีของแผนงานประจำปีให้ยึดรอบปีปฏิทิน คือ เริ่มต้นในเดือนมกราคมและสิ้นสุดในเดือนธันวาคม เว้นแต่แผนงานปีแรกของการเริ่มต้นกองทุนฯ แผนงานอาจรวมกับแผนงานประจำปีถัดไปได้

ข้อ 41 ประธาน มีหน้าที่มอบหมายให้กรรมการรับผิดชอบในการนำแผนงาน หรือโครงการไปปฏิบัติให้ได้ผลสำเร็จตามแผนงานนั้น ๆ และติดตามผู้ที่ได้รับมอบหมายมารายงานความก้าวหน้า ของการดำเนินงานตามโครงการหรือแผนงานแก่คณะกรรมการเป็นระยะ ๆ และสรุปผลการดำเนินงานให้คณะกรรมการทราบเมื่อโครงการหรือแผนงานนั้น ๆ ดำเนินการแล้วเสร็จ

หมวดที่ 8

การควบคุมการดำเนินงานตามแผนงาน หรือโครงการ

ข้อ 42 ให้คณะกรรมการและคณะที่ปรึกษาติดตามและประเมินผลการดำเนินงานหรือโครงการติดตามแผนงานหรือโครงการติดตามการดำเนินงานและจัดทำรายงานประเมินผลการดำเนินงานตามแผนงานหรือโครงการเสนอต่อคณะกรรมการทุกแผนงานและทุกโครงการ

ข้อ 43 กรณีเกิดข้อขัดแย้งหรือข้อพิพาทในการดำเนินงานตามโครงการหรือแผนงานให้คณะกรรมการดำเนินการประชุม เพื่อทำข้อยุติและมอบหมายให้กรรมการท่านหนึ่งท่านใดหรือหลายท่านดำเนินการตามมติของคณะกรรมการ เพื่อแก้ไขและยุติข้อขัดแย้งหรือข้อพิพาทนั้นโดยเร็ว

ข้อ 44 กรณีมีข้อร้องเรียน เรื่องการทุจริตเกี่ยวกับการใช้เงินของกองทุนไม่ว่าจะโดยวาจาหรือหนังสือร้องเรียนให้ประธาน แต่งตั้งกรรมการขึ้นเพื่อตรวจสอบการทุจริตตามข้อร้องเรียนนั้นโดยเร็วและสรุปผลเสนอต่อคณะกรรมการเพื่อพิจารณาดำเนินการต่อไปภายในรอบการประชุมครั้งต่อไป

ข้อ 45 ประธานมีหน้าที่สรุปและรวบรวมรายงานผลการดำเนินงานตามแผนผังระยะวิสัยภาพประชาชนและสำเนาบัญชีธนาคารแสดงฐานะทางการเงินของกองทุน เสนอต่อคณะกรรมการผู้แทน บมจ.ปูนซีเมนต์นครหลวง เป็นประจำทุก ๆ ปี เมื่อมีการดำเนินงานตามแผนงานปีนั้น ๆ เรียบร้อยแล้ว แต่ไม่เกินเดือนกุมภาพันธ์ ของทุกปี เพื่อนำส่งให้สำนักงานอุตสาหกรรมจังหวัด นครราชสีมา สำนักงานอุตสาหกรรมพื้นฐานและการเหมืองแร่ เขต 6 จังหวัดนครราชสีมา หรือกรมอุตสาหกรรมพื้นฐานและการเหมืองแร่ และสำนักงานสาธารณสุขจังหวัดนครราชสีมา

หมวดที่ 9

การประชาสัมพันธ์ และการเสริมสร้างความเข้าใจอันดีต่อชุมชนในพื้นที่

ข้อ 46 กรรมการภาคประชาชนมีหน้าที่เสนอแผนงานการประชาสัมพันธ์ ประจำปีต่อคณะกรรมการเพื่อพิจารณาโดยมีเป้าหมายให้ประชาชนในพื้นที่ทราบถึงการดำเนินงานการใช้งบประมาณและอื่น ๆ ของกองทุน ฯ อย่างทั่วถึงและต่อเนื่อง

ข้อ 47 กรรมการผู้แทน บมจ.ปูนซีเมนต์นครหลวง มีหน้าที่ในการเสนอแผนงาน การสร้างเสริมความเข้าใจอันดีระหว่างชุมชนในพื้นที่ต่อคณะกรรมการพิจารณา

ข้อ 48 ให้บรรจุแผนงานตามข้อ 46 และข้อ 47 ลงในแผนงานประจำปี ทุกปีและมีการติดตามประเมินผลโดยกรรมการติดตามและประเมินผล เช่นเดียวกับแผนงานและโครงการอื่นๆ

หมวดที่ 10

การบริหารรายได้

ข้อ 49 ในการรับเงินทุกประเภทให้เลขานุการออกใบรับเงินไว้เป็นหลักฐาน ตามแบบใบรับเงินที่กำหนดไว้ท้ายระเบียบนี้ โดยมีเลขที่ใบรับเงินเรียงลำดับไว้ทุกฉบับ และมีทะเบียนควบคุมใบรับเงินและหลักฐานการเบิกใบรับเงินที่สามารถตรวจสอบได้ รวมทั้งให้มีสำเนาใบรับเงินไว้เพื่อประโยชน์ในการตรวจสอบด้วย

ข้อ 50 เงินรายได้ที่กองทุนได้รับให้นำฝากธนาคาร หรือสถาบันการเงินตามที่คณะกรรมการกำหนดในวันนั้นหรืออย่างช้าในวันทำการถัดไปหรือให้เป็นไปตามมติของคณะกรรมการ

ข้อ 51 ให้เลขานุการ หรือผู้ที่ได้รับมอบอำนาจจากประธานเก็บรักษาเงินสดไว้ในมือเป็นเงินสดย่อยเพื่อสำรอง จ่ายได้ไม่เกิน 10,000 บาท (หนึ่งหมื่นบาทถ้วน) โดยไม่นับเงินสดซึ่งเบิกมาเพื่อจ่ายเฉพาะกิจเป็นคราว ๆ ไป ในกรณีจำเป็นต้องเก็บเงินไว้สำรองจ่ายสูงกว่าวงเงินข้างต้น ให้กระทำการโดยการอนุมัติของประธานหรือกรรมการผู้ได้รับมอบอำนาจให้ทำหน้าที่แทน และให้รายงานคณะกรรมการเพื่อทราบในการประชุมครั้งต่อไป

หมวดที่ 11

การเงิน

ข้อ 52 ให้คณะกรรมการเปิดบัญชีธนาคารหรือสถาบันการเงินตามที่คณะกรรมการกำหนดในนามคณะกรรมการ "กองทุนเพื่อระงับสุขภาพชุมชน" บมจ.ปูนซีเมนต์นครหลวง

ข้อ 53 ให้คณะกรรมการแต่งตั้งตัวแทนคณะกรรมการ จำนวน 2 คน โดยมาจาก คณะกรรมการหนึ่งคนและผู้แทน บมจ.ปูนซีเมนต์นครหลวง อีกหนึ่งคน เป็นผู้ลงลายมือชื่อร่วมกับคณะที่ปรึกษาที่ได้รับการเสนอชื่ออีก 1 คน ในการเบิกจ่ายเงินจากบัญชีตาม

ข้อ 54 การเบิกจ่ายเงินทุกครั้ง ต้องผ่านการแจ้งและอนุมัติจากคณะกรรมการในการประชุมก่อนทุกครั้ง เมื่อที่ประชุมอนุมัติแล้ว ให้เลขานุการทำใบสำคัญจ่ายตามแบบใบสำคัญจ่ายที่กำหนดไว้ท้ายระเบียบนี้และลงรายละเอียดการเบิกจ่ายตามที่ที่ประชุมอนุมัติแล้วให้ประธานตรวจสอบและลงนามในใบสำคัญจ่ายก่อนส่งให้กรรมการตามข้อ 53 ลงชื่อเพื่อจ่ายเงิน

ข้อ 55 กรรมการตามข้อ 53 มีสิทธิที่จะปฏิเสธการลงลายมือชื่อในเช็ค ถ้ามีเหตุสงสัยหรือตรวจสอบแล้วปรากฏว่าลายมือชื่อของผู้อนุมัติจ่ายเงินไม่ตรงตามที่คณะกรรมการได้มีมติอนุมัติ โดยให้ส่งกลับไปยังเลขานุการตรวจสอบและชี้แจงเพื่อดำเนินการต่อไป

ข้อ 56 กรณีเงินสดย่อย ตามข้อ 52 ให้เป็นอำนาจอนุมัติของประธานหรือกรรมการผู้ได้รับมอบอำนาจโดยไม่ต้องผ่านมติจากที่ประชุม

หมวดที่ 12

การบริหารรายจ่าย

ข้อ 57 การส่งจ่ายเงินให้กระทำได้เฉพาะเพื่อประโยชน์ในการดำเนินงานของกองทุนตามวัตถุประสงค์ของกองทุนที่ระบุไว้ในระเบียบนี้และกระทำภายในอำนาจการส่งจ่ายเงินตามระเบียบนี้

ข้อ 58 การจ่ายเงิน ให้จ่ายเป็นเงินสดโดยจะต้องจัดทำหลักฐานการจ่ายเงินไว้เพื่อประโยชน์ในการตรวจสอบโดยให้ปฏิบัติ ดังนี้

- (1) การจ่ายเงินต้องมีลายมือชื่อของกรรมการ 3 คน ตามข้อ 54 จึงจะเบิกจ่ายได้
- (2) ให้เลขานุการจัดให้มีการควบคุมการใช้จ่าย หลักฐานการจ่ายเงินที่แสดงว่าได้มีการจ่ายเงินให้แก่เจ้าหน้าที่ หรือ ผู้รับเงินตามข้อผูกพันแล้ว ใบสำคัญจ่ายที่เป็นใบเสร็จรับเงินหรือผู้รับเงินออกให้ อย่างน้อยต้องมีรายการดังต่อไปนี้
 - ชื่อ สถานที่อยู่ และที่ทำการของผู้รับเงิน
 - วัน/เดือน/ปี ที่รับเงิน
 - รายการแสดงการรับเงินว่าชำระเป็นค่าใช้จ่ายใด
 - จำนวนเงินทั้งตัวเลข และตัวอักษร
 - ลายมือชื่อของผู้รับเงิน
 - ลายมือชื่อของผู้จ่ายเงิน

ข้อ 59 ในการจ่ายเงิน ถ้าผู้มีสิทธิรับเงิน ไม่สามารถรับเงินด้วยตัวเองได้ จะมอบอำนาจให้ผู้อื่นเป็นผู้รับเงินแทนก็ได้ แต่ผู้รับเงินแทนจะต้องนำใบมอบอำนาจการรับเงิน พร้อมสำเนาบัตรประจำตัวประชาชนทั้งผู้รับมอบอำนาจและผู้รับมอบอำนาจส่งให้ผู้จ่ายเงินเก็บไว้เป็นหลักฐาน

ข้อ 60 การจ่ายเงินรายใด ที่ไม่อาจเรียกใบเสร็จรับเงินได้ ให้ผู้จ่ายเงินทำใบรับรองการจ่ายเงินตามแบบที่แนบอยู่ท้ายระเบียบนี้ พร้อมเก็บสำเนาบัตรประจำตัวประชาชนผู้รับเงินที่มีการรับรองสำเนาจากผู้รับเงินแล้วแนบติดด้วยทุกครั้ง

ข้อ 61 ให้เลขาธิการมีเงินทดรองจ่าย เพื่อสำรองจ่ายในงานตามที่คณะกรรมการได้พิจารณาอนุมัติแล้ว โดยให้เลขาธิการเป็นผู้เบิกจ่าย

หมวดที่ 13 การบริหารทรัพย์สิน

ข้อ 62 กองทุน ฯ มีบัญชีทรัพย์สิน ดังนี้

(1) ทรัพย์สินหมุนเวียน ได้แก่ เงินสดหรือทรัพย์สินที่มีเหตุคาดหมายได้ว่าจะเปลี่ยนเป็นเงินสด หรือขายหรือใช้หมดไป ระหว่างรอบระยะเวลาการดำเนินงานตามปกติ ของกองทุน เช่น เงินฝากธนาคารลูกหนี้ และตัวเงิน เป็นต้น

(2) ทรัพย์สินถาวร ได้แก่ ทรัพย์สินอันมีลักษณะคงทนที่มีมูลค่าเกินกว่า 5,000 บาทขึ้นไป ที่ใช้ในการดำเนินงานและใช้ได้นานกว่าหนึ่งรอบระยะเวลาดำเนินงานปกติ มิได้มีไว้เพื่อขาย เช่นที่ดิน สิ่งปลูกสร้าง ครุภัณฑ์ เป็นต้น (3) ทรัพย์สินอื่น ได้แก่ ทรัพย์สินที่ไม่อาจจัดเข้าเป็นทรัพย์สินหมุนเวียน หรือทรัพย์สินถาวรได้ เช่น ทรัพย์สินทางปัญญา ลิขสิทธิ์ เป็นต้น

ข้อ 63 ในกรณีที่ยืมอบ ยกให้หรือโอนให้ทรัพย์สินใด ๆ ให้กับบุคคลหรือองค์กรอื่น ๆ หรือเป็นสาธารณกุศล ให้มีใบรับมอบทรัพย์สินนั้น ๆ ทุกครั้งเพื่อใช้ในการดำเนินงานทางบัญชี

ข้อ 64 การมอบ ยกให้ หรือโอนให้ทรัพย์สินใด ๆ ให้กับบุคคลหรือองค์กรอื่น ๆ หรือเป็นสาธารณกุศล ต้องได้รับมติอนุมัติจากคณะกรรมการก่อนทุกครั้ง ทั้งนี้ให้มอบ ยกให้ หรือ โอนให้ ในนามกองทุนเท่านั้น จะทำในนามกรรมการคนหนึ่งคนใด หรือบุคคลใดไม่ได้

ข้อ 65 ให้เลขาธิการ จำทำหรือจัดเก็บเอกสารทางการเงินบัญชี และทะเบียนทรัพย์สินไว้เป็นหลักฐานให้อยู่ในสภาพที่สามารถตรวจสอบได้ตลอดเวลา

หมวดที่ 14 การบัญชี

ข้อ 66 กำหนดรอบระยะเวลาบัญชีของกองทุน เริ่มต้นตั้งแต่ วันที่ 1 มกราคม และสิ้นสุดในวันที่ 31 ธันวาคม ของทุกปี

ข้อ 67 ให้คณะกรรมการจัดให้มีระบบบัญชี เป็นที่ยอมรับกันทั่วไปเหมาะสมแก่การดำเนินงานของกองทุนและกำหนดให้มีระบบบัญชี ซึ่งแยกตามประเภท ส่วนงานสำคัญ มีสมุดลงรายการเบื้องต้นและสมุดบัญชีที่บันทึกรายการ และรายจ่าย สินทรัพย์ และหนี้สิน โดยแสดงข้อมูลที่เป็นอยู่ตามความจริงถูกต้องครบถ้วนและตามที่ควร ตามประเภทงาน พร้อมด้วย ข้อความอันเป็นที่มาของรายการนั้น ๆ และจะต้องเก็บรักษาเอกสารทางการเงินไว้ให้เป็นระเบียบ ปลอดภัย สะดวกในการตรวจสอบและเก็บรักษาไว้ตามระยะเวลาที่กำหนดในกฎหมายที่เกี่ยวข้องกับบัญชี

ข้อ 68 การบันทึกบัญชี ให้เป็นไปตามหลักการบัญชีที่เป็นที่ยอมรับกันโดยทั่วไป

ข้อ 69 ให้คณะกรรมการ จัดทำรายงานทางการเงิน เสนอต่อคณะกรรมการ ติดตามและประเมินผลพร้อมรายงานการดำเนินงานภายในเดือนกุมภาพันธ์ของทุกปี

ข้อ 70 ให้ผู้ตรวจสอบบัญชีที่คณะกรรมการแต่งตั้งทำหน้าที่ตรวจสอบทางการเงิน ซึ่งมีวัตถุประสงค์ในการตรวจสอบว่า คณะกรรมการได้ปฏิบัติทางการเงิน ถูกต้องตามระเบียบที่กำหนดไว้ หลักฐานและเอกสารทางการเงินมีความถูกต้องและสมบูรณ์ การบันทึกบัญชีแยกประเภทและสรุปผลงานทั้งรายงานบัญชี ว่าได้ปฏิบัติตามหลักการบัญชีที่ได้รับการยอมรับทั่วไป

บทเฉพาะกาล

ข้อ 71 เมื่อครบปีนับแต่วันประกาศใช้ระเบียบนี้ ให้คณะกรรมการ บรรจุมารเพื่อพิจารณาบททบทวนระเบียบนี้

ประกาศ ณ วันที่ 14 กุมภาพันธ์ 2563

(ลงชื่อ).....

(นายศิวะ มหาสันทนะ)

ประธานเจ้าหน้าที่บริหาร

รักษาการ รองประธานอาวุโส กิจการสระบุรี

บริษัท ปูนซีเมนต์นครหลวง จำกัด (มหาชน)

ภาคผนวก ค-15

การอบรมและซ้อมแผนฉุกเฉิน

ระบบการจัดการด้านความปลอดภัยส่วนบุคคล

- ฝึกอบรมด้านความปลอดภัย

